中華民國二十年八月廿五日　星期二　社址廣州市光復中路七十九號

廣州民國日報

電報掛號七八弍五　無線電掛號壹弍四八〇
電話　編輯部　營業部　自動機　壹壹八弍〇　壹〇陸七伍

第弍四四〇號
今日四張零售半毫

總理遺囑

余致力國民革命凡四十年其目的在求中國之自由平等積四十年之經驗深知欲達到此目的必須喚起民衆及聯合世界上以平等待我之民族共同奮鬥現在革命尚未成功凡我同志務須依照余所著建國方略建國大綱三民主義及第一次全國代表大會宣言繼續努力以求貫徹最近主張開國民會議及廢除不平等條約尤須於最短期間促其實現是所至囑

THE MIN KAO DAILY NEWS, CANTON

中華郵局　特准掛號立券投照編號　特別優登寄送之報紙

今日新聞提要

宋慶齡不為蔣中正利用（一張三版）……豫皖贛地盤之爭奪已起（一張三版）
鮮案交涉又送一次抗議（一張三版）……賑委會催宋返寧發賑款（一張四版）
中央紀念週經亨頤報告（一張四版）……第廿一次非常會議決案（一張四版）
反蔣勾德大會昨發宣言（一張四版）……北方討蔣形勢日趨緊張（一張一版）

中國國民黨中央執監委員非常會議秘書處啓事

現奉常務委員諭凡各地黨部及民衆團體如有關於民訴訟事項應向直接主管機關聲請辦理本會議概不受理因合行登報聲明俾衆週知此佈　天六

湖南各界聯合請願迅速出師討蔣團啓事

逕啓者吾湘處蔣賊暴力之下水深火熱望歲三年於今各界渴望國府出師北伐茲定於本月二十五日即星期二日向國府請願迅速出師以解倒懸除分函外特此通知　九一

先施公司　廿週紀念　大減價　廿天

國曆八月十五日起至九月三日止大帮新貨上市光顧勿失機會　九二一

廣美人到了

候聲機裝妥即定期放映中山戲園啓

廣東兵器製造廠機聲月刊編輯處啓事

本處編印機聲月刊每月五日出版二十日截稿歡迎投稿一經登載即奉酬金如函索章程請賜足郵票四分即寄　六二

國民革命軍第一集團軍第二補充旅司令部副官處通告

為通告事本旅前所定之金質銀質官長証章兩種業經更換以前發出該種証章由本月二十日起一律取銷無效特此通告　七一

廣韶路局廣告

定國歷八月廿五日下午二時在廣三車務段長室開投西濠口站脚伕有志承辦者先行取閱章程屆時到場競投可也　一五二

工務局招投改造內街渠道工程

茲定於八月卅一日下午二時在本局開投改造內街渠道第三第四兩段工程如有願意投承者可到本局渠務課取閱章程圖式屆時落票競投此佈　八一二

開獎預告

本局有獎券前因各縣繳回遲滯是以展期開獎現奉建設廳核准定期九月五日在廣州市商會開獎並奉核准變通給獎章程將以得券款照伸以六成派獎照原定給獎數目比例發給特此預告　惠州西湖管理局啓　七〇二

第一師啓事

前敝部派出張勳宏一員赴南海縣屬第四區設處募兵業已取銷特登報週知　九二二

教廳立案　興華中學

招收初中一年級新生二三年級轉學生暨附屬小學各級新生
報名：即日開始在本校報名　試期：第一次八月十八日　第二次八月廿八日
校址：高第路素波巷（章程函索即寄）
校長周伯琴謹啓　九二一

絜茜月刊　創刊

丁丁主編

內

長篇
十字架上……張資平
冷流……丁丁

短篇
牧場……李則綱
烟苗捐……楊昌溪
城市的悲哀……楊大荒
詛咒……曾平瀾女士

翻譯
日本的個人主義文學及其淵源……張資平
與睡眠……趙景深
是你……丁丁

其他
平民文藝的原則提綱……仲[illegible]
到三叉路口去……伯[illegible]
萬寶山事件……[illegible]逵

我們的告白

中國的文壇，目下可說混亂到極點，但在這大時代未來之前，原是必有的現象。我們既無力翻過這頁歷史，又何必定要諱飾目下的形勢。所以我們將以「絜茜月刊」與「社會與藝術」這二個[illegible]

社會與藝術

喧傳已久的

幾句

本刊籌備原在暑假之前嗣以各社友分散又困經濟致大延其期勞讀者友朋迭來問訊感愧無似今假期已滿社友又漸集中而經濟一項已由各社友共允分負且滬上丁丁張資平陳夢家曹[illegible]

解囊相助救災黎

中華戲院影畫眼界

△由本月廿二日起至廿六日一連五天放映全部五彩片王▽

縱收入除一半作垂片租外全數撥入方便醫院

是期揷映中國貢正第一套片上發音全部對白歌唱「雨過天青」畫頭一本片中

片中敦請電影神童顧寶蓮恭唱黨歌

「爵士歌王」是聲色娛樂的新紀元。由環球公司特聘世界著名音樂大王保羅威文領導他的全班優秀藝術家，會同環球各男女明星，及舞台的優伶泰斗協力攝製此片，純用天然彩色片製成，繁華奢靡罕有其匹。羅娜拉普蘭，尊保路士，珍納羅芙，格蘭徒賴安各演其所長也。

▲空前的五彩畫攝影幻變之幻變
▲空前的歌舞羅各國人才之人才
▲空前的鉅景極世界鉅觀之鉅觀
△人生祇有一回見的全球美藝大展覽！
△保羅威文暨全班樂隊歡舞界大會演！
△使全球所有五彩片的光芒銷聲失色！
△諸君看劇中廿一節目殊不辜負此生！

爵士歌王

乞輸涓滴濟哀鴻

[illegible]

下期換影　全部對白　全部歌唱　中國聲片

片上發音　雨過天青

廣州民國日報
中華民國二十年八月廿五日　星期二　第三三……第二張第四版

昨晨中央紀念週 經亨頤之重要報告
省委簡又文同時宣誓就職

中央非常會議及國民政府、於昨（二十四）晨九時在國府禮堂舉行聯合紀念週、出席參加者、計有國府委員孫科、李宗仁、陳濟棠、鄧澤如、古應芬、陳友仁、中央非常會議委員經亨頤、劉紀文、秘書長梁寒操、中山大學校長許崇清、省府委員金曾澄、程天固、空軍總司令張惠長、省會公安局長陳慶雲、暨各機關代表約六七百人、由經委員亨頤主席、行禮如儀後、即由經委員報告、茲紀述如下、

經委員報告

今日紀念週、中央非常會議、派兄弟前來報告前週軍事政治各狀況、惟過去一週間、軍事上及政治上、都沒有特別重要的事情可供報告的、現在祇就兄弟個人到廣州後的感想、畧為陳述、兄弟此次由天津來粵、途經南京上海漢口一帶、見許多同志都有意來廣東、惟蔣介石、因為他已走錯了路、無法再言革命、故亦無來廣東的資格、且蔣介石要行獨裁、要支配他人、而廣東各同志、都如 總理之「天下為公」絕對不主張支配他人的、尤不容蔣氏立足、前者我到南京、見南京的環境、和十五年沒有兩樣、所不同的、祇是孫傳芳換過了一個蔣介石、和以前孫傳芳的軍隊、都是我們的敵人、現在則南京除了蔣及一般無聊政客外、個個都是我們的同志、差不多五百人中、有四百九十九個、都是我們的同志、前幾天張溥泉吳鐵城同志、有電來粵、商量和平、國府已電復他們、這電想大家都已看見、我們知道、蔣賊不除、永無和平之可能、如果要講眞正和平、除非蔣氏自動下野、去年的數月戰禍、死了不下三十萬人、北方的佔多數、他們致死之因、都是為蔣之獨裁而犧牲、有人說此次討蔣、是廣東和浙江之爭、若果這樣說、則兄弟是浙江人、為什麼也到廣東來、殊不知蔣介石人格也沒有、絕對不知什麼是革命、連浙江的臉也掉了、他祇拿着革命的招牌、做其假革命反革命之勾當、他自己還說「娶了宋美齡後、家庭美滿、可以安心革命」、我們沒有娶宋美齡、難道不能革命嗎、蔣不如說「娶了宋美齡就有了皇后、有了皇后、才可以安心發皇帝的迷夢」吧、蔣以為革命的政策、就是排除異已、其所謂異已者、就是今日在這裡的我們這班人、排除異已、是蔣氏腦海中唯一革命政策、所以排除我們這班人、就是他今日急切之圖、又有人說、倒蔣就是革命、我以為這話還不澈底、倒蔣之後繼續建設、才是革命、與蔣則否之排除異已、都是半斤八両、因為倒蔣不過是鏟除革命的障破物而已、倒蔣要靠武力、這是革命的破壞工作、破壞之後、非繼續建設、不能蘇民生也、至於思想與主義、猶米與水、為人每日所必需、缺其一不可者、 總理拿思想發明主義、乃本其思想與主義去革命、以期造「天下為公」這四個字、從前在各機關學校的標語上、時時可以看見、但近來却少見了、彷彿此四個字也消滅了、這不是政策有所變更、乃由於南京蔣氏不是要實現 總理的全部思想、祇是斷章取義、可供蔣利用的則取之、否則捨之、所以我們希望同志們大家團結精神、本着 總理的全部意思、努力幹去、亦有人說、民衆離開了黨、其實不祇民衆離開黨、就是黨員也離開了黨、這因為從分共以後、同志間意見紛歧、復因蔣之挑撥、而離黨日遠、我以為主張道理、是很應該的、同志間不妨大家盡量發表自己的意思、就是說錯了、也不要緊的、共產黨完全不說道理、故其一切行動、簡直把他們的黨造成了棺材一樣、使人民見之如見棺材、發生害怕、所以我們同志、希望此後以道理做中心、拿道理去奮鬥、務求實現主義的建設、兄弟今日所講的如此、惟各位關心時局、而兄弟對於軍事政治方面、沒有說及、想大家聽了、必不大滿意、至於中央非常會議、成立了僅數月、而黨務上已有很大的進展、這個消息、想也可以給各位一個快慰、仍望大家一致努力、以求踏上大同之路、

簡又文就職

（專訪）新任省府委員簡又文、昨二十四日晨於國府舉行聯合紀念週後、即在禮堂舉行宣誓就職、事先由國府派定鄧委員澤如監誓、黨政各機關官長代表均到場觀禮、簡委員宣誓時、由鄧委員監誓、誓畢卽禮成而散、今（廿五）晨為省府第廿二次省務會議、簡委員須出席會議、故改期廿六日就任廣州市社會局長兼職、昨已派員前赴社會局接洽云、（東）

賑委會催宋返寧
武漢之水災待賑孔殷 寧財部至今無人負責

（廿四日上海專電）武漢水災待賑孔殷、宋子文仍棲遲滬上、致財部無人負責、款無從撥、賑委會廿四日再電宋促早返寧、

（又南京專電）蔣令財部在一星期內撥百萬元賑漢災、宋子文因此不敢在滬久留、決廿四晚車返京、如趕不及廿五卽成行、

（又北平專電）昨今平漢南下車半載慈善團體視災代表、北方決在平津籌款、在東三省籌糧、盡力賑災、

（路透社廿三日華盛頓電）中國紅十字會以無線電籲請美國紅十字會助救漢口水災、畧謂、災民受苦甚重、請慈悲為懷、協助吾等施救云、美紅十字會已匯解十萬美金往漢口、由駐漢美領事轉交、

（又日內瓦電）萬國紅十字會會社及國盟會紅十字會社紛電世界各地紅十字會為漢口災黎籲請施濟、并與中國紅十字會合作、彙收各國之賑款、

（又漢口專電）難民集洪山者逾五萬人、露宿岡上、雖由賑災會施粥、惟病者甚多、間有死亡、慘狀不忍卒覩、

（又電）江水平水約深三十餘尺、現在五十餘尺較平時實增漲二十餘尺、自廿一起退下四五日不及一尺、據水災會預測、如是退法、非三個月不能復原位、即急賑一項亦須五六百萬、已擬實電籲中外、

（又電）武昌小東門已進水、聞凱字營溺斃災民千餘、城內各街築堤防水、交通極不便、全城電燈熄滅、人心浮動、難民充斥街巷、幸軍警防護異常得力、

（路透社廿三日漢口電）今日漢口水災情形、據記者親到災區觀察所得、謂漢口中國地區水浸十尺至十五尺深不等、水標達五十三尺零三寸、尙有增高之可能、一切交通、均賴舢舨及電船、祇一層樓高之屋宇、已完全被水淹浸、房屋之傾跌者日有多起、當局以難民聚居屋頂、甚為危險、乃強迫之去、但未肯去者仍多、生死只憑天命、俱以為天已亡漢、人民無可逃者、迷信之甚、殊為可憐、可歸者二百萬人、以該兩省而論、死亡人數實難查確、料至少二百萬人、武漢方面、因饑饉或染疫而死亡者每日總有一千人、所有人屍都與死狗死馬相混、投于水中、以現在之情形觀之、各路交通不便、急亟之救濟、雖盡人事亦不可能、祇可於能力所及、救回多少之人民原氣而已、至於災禍之達至如何程度而止、則惟有聽諸天命耳、救濟隊與三達煤油公司職員昨乘飛機赴漢江視察、沿江災情之重、與武漢等地無異、盡彼等目力觀察之所得、堤圍突出水面僅及一尺、難民則麕集於堤面、翹首待救、彼等正為饑饉與瘟疫所困迫、終日不得一食、倘再無人來救、則此蠢千累萬之生靈、勢將成為餓殍、目擊此種情形、能不令人泫然深痛造物之不仁耶、漢口及武昌之中國地界、遍地屍骸、難民流離失所、嗷嗷待哺者所在皆是、記者行經各街、滿目悽涼、自發生水災至今、統計死亡人數約有一萬、流離失所者四十萬、患腸熱症及其他之疫症者每日都有多起、據醫家之觀察、謂將來潦水退後、必發生極猛烈之瘟疫、當局對于賑濟難民之組織、又不完善、人民之困苦顚連、筆難盡述、濟難者以糧食不繼、又乏菜蔬、無法施賑、災情日趨嚴重、據當地人之心理、謂此次災情奇重、救濟工作、決非本地之力可能勝任云、武漢現正哀求救濟、今日水勢無甚漲落、料潦水已漲至盡度、然人民之痛苦正未知達到何程度始止、據三達煤油公司職員所調查之結果、謂湖北一省被水災者已佔其半、居民之流離各地者有五百萬人、湖南方面被水災之區域、有二萬五千方里、

（又電）廿三江水又退落、但災民染病者日多、既無住處、無醫無藥、雖小病必斃、死則棄之水中、內街江流不到、屍雖腐爛、仍不流去、慘不忍睹、

（又電）急賑會昨已在武昌無線電台搭成可容納萬人之棲留所、并在津搭可容十萬人之棚廠以期盡量收容災民、

（又上海專電）朱慶瀾昨到滬、訪孔祥熙及許世英等、今在宋宅會商急賑事、

第廿一次中央非常會議
十九年修正之共黨自首法繼續有效
派定空軍及虎門司令部等黨部籌委
非常會議區分部仍隸屬廣州市黨部

昨（廿四）日上午八時、中央非常會議假國府洋花廳開第二十一次會議、出席委員鄧澤如、古應芬、李宗仁、陳濟棠、李文範、孫科、鄧青陽、經亨頤、陳樹人、劉紀文、列席者傅秉常、林翼中、王崑崙、詹菊似、吳求哲、鍾天心、黃季陸、梁寒操、主席孫科、紀錄陳浩鈞、黃延瓚、行禮如儀、甲、報告事項（畧）、乙、討論事項、㈠（畧）、㈡（畧）、㈢黃埔軍校勷共討蔣同學會、呈繳八月份經常費預算書、計洋五千五百零八元、請核示案、（決議）照原預算不得增加、㈣秘書處提出根據第十八次會議李委員宗仁提出應確定共產黨自首及准予自新辦法案、經決議交秘書處參照前中央黨部頒布條例提下次會議討論一案、玆查共產黨人自首法、經於十七年十月二十日寧府公布、復於十九年四月廿六日修正施行、現似無另擬之必要、應否修改之處、謹錄該法條文提請公決案、（決議）承認原法繼續有效、㈤海外黨務委員會、提出擬派蔣北斗、顏爭爭、胡維漢、蔣秀身、羅樂三為古巴總支部辦理第四次全國代表大會代表選舉事宜、請公決案、（決議）照准、㈥組織委員會提出空軍總司令張惠長、函請委派空軍總司令部特別黨部籌備委員案、（決議）照派、張惠長、黃光銳、胡錦雅、任頌圻、楊官宇、陳秀、余兆麟、㈦組織委員會提出江蘇臨時黨務指導委員會委員劉雲昭等、呈請撥給公費先行成立、應否照准請公決案、（決議）照准、丙、臨時決議事項、㈠派定虎門要塞司令部特別黨部籌備委員劉壯、馬挹雲、陳世一、陳家炳、雷震、㈡中央黨部內之區分部、應仍隸屬廣州特別市黨部、㈢廣西駐粵特派員應改為駐粵代表、

廣東各界反蔣勾德殘殺同胞大會宣言
蔣逆踵吳三桂李完用所為圖以非種殘吾氣類
德人蔑視公約冒世界之不韙是可忍孰不可忍
誓死發揚民族主義精神不得不對德嚴重對付

蔣逆中正為維持其個人獨裁政治計、不惜媚外亡國、悍然勾結德帝國主義者、簽約運械、并聘百餘人為軍事顧問、暗製毒瓦斯、策劃屠殺方法、京滬討蔣剷共革命同志會洞悉其奸、特將陰謀揭破、電告全國同胞、亟起嚴厲對付、廣東各界接到此項電訊後、以為蔣逆既如是忍心害理、置國家危亡于不顧、德國復背逆國際公約、助虐延長我國內亂、為國人圖生存與為國際伸正義起見、不得不起而反抗、特于昨廿二日下午二時在省市黨部禮堂、開廣東各界反蔣勾結德人殘殺同胞大會、其開會情形已誌日昨本報、查是日會議將大會宣言及電呈修正通過、玆將該宣言及通電原文補錄如下、

宣言

蔣存共存、蔣亡共亡、蔣共已固結難解、故為國家造新生命、則必剷共討蔣、同時揭櫫、顧今日之共產黨、猶是吾同胞、其所以喪心病狂者、實受赤色帝國主義者之指嗾、而蔣中正則灼見其然、不惜仰其鼻息、見好異族、往者服事鮑羅庭、貶損至於無地、是其明證、頃者蔣逆自審有朝露之危、懼赤色帝國主義者之無力縱庇、則又求容于白色帝國主義者肘腋之下、吾黨日以杜絕帝國主義之侵畧為號召、蔣逆輒踵吳三桂李完用之所為、圖以非種殘吾氣類、遂與德國約購軍械及國際公約禁用之毒瓦斯、并羅致德人百有奇名之曰顧問、實則恃以抗我義師、冀其發縱指示、為逆衆之功人、而逆軍將士、則奔突馳驟、為之功狗、庶幾德意志亦有鮑羅庭其人者、起而扶植其權勢、嗚呼酷哉、夫德國經大戰賠款之後、能力俱盡、立告破產、其政府乃驅此不甚愛惜乙帝制餘孽、為吾國之虎狼、德人窘矣、蔣逆亦窘、兩窘相適、其密約必有不可告人之隱、以械致吾金錢、以人受吾豢養、猶細事也、今太平天國之亡、英人戈登實與其事、國人溯民族痛史、幾欲鞭其朽骨、今之德意志、雖日暮途窮、屹然尙有政府、乃敢親我頑敵、助長內亂、蔑棄公約、破壞和平、冒世界之大不韙、此而可忍、孰不可忍、中國不幸、袁逆媚東人、蔣逆媚西人、咸不惜為帝國主義者之鷹犬、以遂其鞏固專制獨裁之野心、袁逆旣歸淘汰、蔣逆雖苟延旦夕、吾國民政府、自能廓清而摧陷之、惟彼德人自信為不僵之蟲、猶率其歐戰初期暴戾陰險之性、開罪于我國民、我革命民衆、誓死發揚民族主義之精神、復以不教而誅、或傷吾神明種族之忠厚、爰於八月二十二日召集大會、一致決議對德步驟、先之以嚴重之警告、次則對德經濟絕交、驅逐德人出境、為國交斷絕之準備、不至德人與蔣逆解除成約不止、德人利吾內亂、蔣逆增吾外患、惡例不可重開、公理終於得直、我革命民衆、自顧興亡有責、瀝血宣言、告天下之惡獨夫而疾暴鄰者、

電呈

中央非常會議國民政府原文、（銜畧）竊惟蔣逆中正、醉心獨裁、叛黨禍國、近復與德人訂約、購置大批軍械、及戰時公法禁用之毒瓦斯、一面資聘德顧問百餘人、分配逆軍部隊、恃以發縱指示、希圖抗拒義師、示威民衆、蔣逆用心固途人皆知、而德人倒行逆施、甘冒不韙、其志良不可測、革命民衆、聞訊駭憤、爰於八月二十二日、開大會於廣州、一致決議對德步驟先向德國嚴重警告、次則對德經濟絕交、驅逐德人出境、為國交斷絕之準備、不至德人與蔣逆解除成約不止、業經發抒民意、鄭重宣言、并誓死為政府外交後盾、鈞會、府、主持革命大計、擬懇督飭各軍尅日完成討蔣工作、并乞飭下外交部、采納此次大會決議對德步驟、立定方針、迅速進行、以免夜長夢多、內亂外患、日益增重、黨國幸甚、擣昧之見、是否有當、理合呈請鈞斷施行、廣東各界反蔣勾德帝國主義殘殺同胞大會敬叩、

尙有要聞排在第二張第一版

陳友仁回國後之外交進行
陳氏已於廿四晨抵省 將對德美墨提出交涉

外交部長陳友仁、偕中央委員劉紀文、廿二日乘日輪回國抵港後、劉委員先行返省、陳部長稍事逗留、事前外交部次長傅秉常到港候迎、查陳偕傅次長及其夫人張荔英女士、至廿三晚乘港龍山夜船返省、昨廿四日晨早抵步、旋出席國府紀念週、記者昨特赴外交部謁見傅次長、蒙派參事趙家接見、據稱陳部長及其夫人張女士已返省、部長因連日乘輪、而天時炎暑、對於部內事宜、須遲數天、方積極辦理、刻下關於外交最重要者、厥為蔣介石向德美兩國購買軍械、及毒瓦斯事、現已證實、彼德美兩國此舉、不特違背國際公法、且延長我國禍亂、助蔣殘殺兩粵同胞、舉國民衆均為憤激、本部已擬定交涉步驟、昨已請陳部長核示、而墨西哥排華事件、亦經準備提出抗議交涉、現陳部長此次因感暑赴日療疾、現已痊愈八九、尙須休養數天、始返部視事、但部長雖未返部主持、但對於德美墨三國交涉事件、非常注意、昨經與國府各委員磋商、妥定計劃應付、俟日間部長返部、當有意見表示、并卽與德美墨嚴重交涉、提出抗議云、

白崇禧入湘視察

第四集團軍自由桂平沿黃沙河繼續入湘後、白副總司令崇禧早已移節桂林、就近指揮一切、頃據軍息、白氏以所部入湘、已有多時、關於進攻衡岳、亟宜佈置、特由桂林出發入湘、沿途視察檢閱、如全州廖磊韓彩鳳李品仙等部、現亦已由全州進至永州、聞白氏檢閱覃連芳黃鶴齡兩師後、為利便戎機起見、本人擬暫留永州數日云云、

※ ※ ※

馬超俊昨日返粵

馬超俊氏、自蔣逆違法扣留胡漢民先生後、卽憤而走滬、聯絡各方同志、從事反蔣工作、使海外僑胞澈底明瞭蔣氏違法禍國叛黨、殃民之罪惡起見、特親赴日本及美洲宣傳、近馬氏以任務業已完畢、亟應回粵參加討蔣實際工作、特由日本乘輪回粵、昨晨（廿四日）抵步、卽日分訪中央非常會議及國民政府各委員報告工作經過云、

馬君武昨晨由港抵省
將返桂規劃廣西大學事

前廣西大學校長馬君武、自第四集團軍李總司令宗仁、揭竿討蔣、發展桂省教育、敦請馬氏南返、籌劃恢復廣西大學、馬氏經於日前返桂、但近日桂當局又有暫行停辦該校消息、（見本日本報教育欄）馬氏為此、昨特由梧乘輪往港、先辦理私事、隨於昨廿三晚搭夜船偕同盤副校長來省、廿四日晨抵步、抵步後卽赴東山訪晤李總司令、對於桂當局停辦該校事有所磋商云、

最後專電

（徐州專電）劉鎭華由津乘津浦車過徐赴寧、

（開封專電）豫省黨部以本年水災最甚、由淮河積滯沖及豫省所致、呈請寧方轉府嚴予查辦導淮委員會、

（又電）劉峙昨將賑款五千元匯鄂省府助賑、一千元匯徐縣政府救濟水災、

（天津專電）大名劉桂堂部據城加築防禦工事、無退出意、似有所待、劉峙廿二日派員赴城接洽開城、被扣未釋、劉桂堂行踪極秘、有在城親自指揮說、

（南京專電）揚子江碼頭由交部接收後、現以日海洋社用竣、擬再籌費修理建築模範碼頭、

（又電）寧府廿四日公布水陸地圖審查條例、

（又電）賑委會派往各省賑災委員嚴莊廿四晚赴皖、王守珍廿五午赴豫、李環瀛廿六午赴湘、王震廿七赴浙、均各携賑款發放、

（又電）寧實部廿四電各省區農建實各廳、規定六項辦法、調查被水災各縣農田狀況、及所需種子供給情形、以謀救濟、

（又電）甯內部派技士楊保璞赴江北運河勘察工畢返甯、據稱運河水雖稍低落、仍甚危險、急須繼續搶護、擬將前撥三萬元全部購料、以應工需、

（又電）明故宮飛機場全部被淹、未退各機無處安頓、航署趕速卸除裝箱存貯、以免為潰機之續、一面以五千元覓工築堤排水、

（又電）駐秘魯公使魏子京電部、廿一已在比京呈遞國書、頌答如儀、

廣州三月二十九日革命史……
紅花岡四烈士傳記　民智書局出版　定價三角五分
環遊二十九國記　世界書局出版　定價一元五角
經典釋文反語與廣州切語異同考
▲代售處　廣州國立中山大學
▲售書處　開明　共和　商務　國光各大書局　每冊定價大洋六角
……年久成壞……從前悞葬入該山者請於八月以前另擇吉穴遷葬如過期不……還本處即代為擇遷幸勿自悞特此聲明
……不可思議戒烟靈藥……每日吸烟一錢內買五元……廣州財政廳側昌興街社會醫局發行

國民革命軍第一集團軍 **軍事政治學校**
為佈告事：照得本校先後兩次試驗所取錄新生，經定期於本月二十五日入校，凡取錄各生，於入校時，須携同畢業文憑或修業證書呈驗，佈各遵照，此佈，
校長陳濟棠 副校長杜益謙
中華民國二十年八月二十二日

廣東省會公安局警士教練所招考學警
本所現招考第九期初級班學警報名日期由九月一日起至九月十二日止九月十四日上午九時考試有志投考者速到本所 惠愛東路舊大佛寺 閱章報名可也此佈

教育部立案 **廣東國民大學暨附中續招男女生**
大學 文科：教育系文學系政治系 法科：經濟系法律系 工科：土木工程系
附中 高中一二三年級 初中一二三年級
報名日期九月三日止 考試日期九月五日

市立實驗中學校續招初中男女生
校址惠愛西路 試期八月三十日上午八時 報名八月廿二日至二十八日止 校長廖奉恩

明遠中學續招新生
級別：初中一年級男女生 試期：八月廿九日
升初中男女生 初中及小學各級男女轉學生
校址：長堤石公祠直街 代發章程處中華書局

東山培正西關分校招考小學各級男女走讀生
（試驗）：八月廿九號上午十時 （校址）：西關永慶一巷

教廳立案 **廣州大學附屬中學續招男女新生**
初中一年級男女生各二十名 初中二三年級高中一二年級轉學男女生尚有餘額 （試期）八月三十一日上午八時（即日起報名） （校址）文德路

圖強助產學校招生
本校添招新生一班有志來學者請到舊倉巷倉邊路伍漢持紀念醫院及本校掛號取閱章程函索即寄
校長伍伯良

實踐女子職業學校暨小學部招生
校址：德宣西路第一四七號 考期：九月一日開課九月十日
學額：職業部女生一百名 小學部各級男女生二百名
校長梁綺川

建國中學招男女生
（學額）初中一年級生兩班升高中一班升初中一班（試期）九月二日（報名）即日在本校及廣大路二巷廣州通訊社報名（校址）德宣中路粵秀街膳宿俱備章程函索即寄

私立 **花地培英中學校增設校舍**（在惠愛院舊址）
擴充學額招考初中一新生高初中二三年級轉學生（報名）八月廿日至廿七日（試期）八月廿八日上午九時起投考者須繳四寸半身軟相片兩張初中一生繳畢業文憑或証明書轉學生繳成績表及轉學証明書

私立 **嶺南大學招生**
文理農工商各學院暨附小附僑農事職業校 附中
祇招高中一年級生在廣東教育廳報名投考
「試驗日期」大學各院及農事職業九月一日小僑各校八月卅一日「截止報名」試驗之前一日下午一時
校長鍾榮光

學秀補習學校招男女生
班別 升高中班 升初中甲班 升初中乙班 中英數理化史地選科附設英數夜班
校址 廣衛路 膳宿俱備
（一）聘中外大學畢業富有經驗學識之教員担任教授（二）設初中預科初中組高中組等補習班（三）九月五日開課男女膳宿俱備 校址廣衛路

教廳立案 **嶺海學校招男女生**
知行中學招男女生
（學額）初中一年 初中二年 初中三年 升高升初 （試期）八月三十日 （膳宿）男女膳食俱備 （派章處）廣大路本校 十八甫德源 永漢路中華 惠愛路雪明

私立 **振南小學校招生**
一年班至六年班均有學額校內設備膳宿（校址 南關仰忠街）

女青年會職工學校招生
一、藝徒科不限年齡不論程度 二、專修科小學畢業可以投考
附設幼稚園，平民義學，女傭夜學，八月廿六日一律開課有詳細章程

香港油蔴地彌敦道 **嶺東男女中學招收高中初中小學**
各級新生（報名）八月十五日起（考驗）八月廿八日（開課）九月一日嶺東中學校務處

教部立案 **上海復旦大學附設復旦廣州中學招男女生**
（班次）㈠初中一年級生㈡初中二年級轉學生㈢高中預備班生（初中三程度入學修業一年期滿直升母校高中一或本校升大班）㈣升大班一年級生（高中一程度入學修業三年期滿直升母校大學本科一年級）（試期）八月卅一日（校址）紙行街

廣東省立工業專科學校招本科生展限報名
招舊制本科土木機械化學各十五名報名日期延限至八月底止投考程度高中畢業或相當程度報名地點教育廳及本校詳細章程

坤維女子中學續招新生
本校續招中小學各級生初中二三年級轉學生定八月廿九日八時試驗逾期報名者隨到隨考膳宿俱備章程函索即寄校址多寶路尾

廣州法學院續招本科一年級日夜班新生
九月二日截冊五日六日試驗章程函索即寄校址文德路即律師公會左鄰

律師李景唐 事務所小北路豪賢街一零四號

鄒海濱先生編著各書
中國國民黨史稿 民智書局出版 定價二元八角
[illegible] 民智書局出版 定價八角五分

國立中山大學文史研究所輯刊
說文異字異讀出於同字同語攷 潘尊行
沈約年譜 伍俶
明儒生卒年表 何子培
語言學與古中國 潘尊行
由本國經濟史上所見之江蘇徽縣 夏定域
雲南羅羅族的巫師及其經典 楊成志

遺失證章廣告
本人遺失中國國民黨中央執監委員非常會議第六十八號來賓出入證一枚除呈報外特登報聲明作廢 高靄如謹啓

海陸豐縣重修海邑山義塚辦事處啓事
啓者廣州市北海邑山為敝縣旅省同鄉不幸死者叢葬地因

廖履中戒烟精（三天斷引）（無痛無苦）
三天斷引戒烟精。清熱培元。藥性平和。功效妥適。經數千萬人三天安然戒脫。又經三十餘人實驗。先後登報証明

宋慶齡不為蔣賊利用
正式否認斡旋寧粵和平 外傳皆係寧方空氣作用
近因不耐孔宋糾纏托病入院再強即出國

（廿四日上海專電）宋慶齡廿三日函申報謂、慶齡此次因母喪回國、暫擬留滬休養、外傳和平運動、絕未參預、即希代為聲明、

（又電）宋慶齡回國後、蔣即利用宋子文孔祥熙向其包圍斡旋寧粵和平、宋不耐糾纏、托病入院、拒見賓客、外傳宋病及電粵調停、係寧方空氣作用、

（又電）據接近宋慶齡者言、宋俟精神稍復即出院、仍出洋遊歷、宋曾謂在國內居住、不特無活潑氣、且多是非、政爭者每以為本人有一舉一動、即疑鬼疑神、甚且有欲利用予為其達到某項目的之傀儡者、近日京滬各報大載予調停寧粵和平、實不知從何說起、固不值識者一哂、然本人對此亦殊可厭、

（又電）宋慶齡表示、予此次回國、完全為奔母喪、甯粵和平、雖經某某等商懇調停、予以不願參加國內糾紛、當嚴行拒絕、如各方相強、予惟有即買輪出國以避耳、

（又南京專電）外傳宋慶齡將出任斡旋時局責、但其左右否認此事、謂宋回國除奔母喪外、別無任務、

（又南京專電）于右任、丁惟汾、蔡元培、戴季陶等廿一日下午三時赴中央軍校蔣私邸謁蔣、對粵局商榷甚久、仍決用原來主張、表面上高唱和平、掩飾其黷武之心、暗中仍準備軍事、俟所購德械及毒氣到齊、即發動、會商畢、蔣即赴贛布置一切、並電張繼吳鐵城請仍在平努力唱和平老調、以懈北方各軍反蔣軍心、

鮮案交涉 又送了一次抗議
王正廷能力已盡於此 且看日政府再卸責不

（廿四日南京專電）朝鮮暴動慘殺華僑案、迭經外部與日使兩次照會往來、中國方面以各處報告未齊、僅要求日方切實制止及負責保護、尚未提出解決條款、日本方面則僅諉地方官吏之竭力防止保護及事後之救卹、以圖卸責、現外部根據汪使及各領館之報告、備具第三次照會、指摘朝鮮官廳對于本案事前事後之態度及行為毫未盡其應盡之責任、按照國際法例、日方應負完全責任、並就日方照會所主張逐項痛加駁辯、並提出具體要求懲兇、道歉、處罰負責官吏、賠償生命財產損失及保障將來等項、照會日使、請其履行各項、照會已於廿四晨十時由外部派國際司職員陳錫璋送達日本領事館、聞上村領事接收後、當即電告重光葵請其轉達日政府云、

（又上海專電）鮮案三次抗議、經寧府各關係部會一致修改、認為適當、於敬（廿四）晨由外部送達駐寧日領上村轉致重光、內分懲兇、道歉、處罰負責長官、賠償、保障將來等項、

（又南京專電）鮮案三次抗議今晨送出、該案文件雙方擬於日內同時公布、正式談判或在南京舉行、由王正廷重光二人負全責、

（又瀋陽專電）歸僑代表昨返瀋稱、在鮮僑胞原有十萬一千餘人、現回國者近五萬、被害共死百四十、重傷百十八、財產損失二百九十一萬元、

甯促達賴撤兵

（廿四日成都專電）甯府電促達賴覺悟、須先撤兵再議政教問題、

（又重慶專電）藏方正式代表、達賴委阿丁噶布倫繼任、阿井函唐柯三赴甘孜會晤、

蔣中正含血噴人
粵方反德各國注目之際 蔣所購德械適珊珊來遲 蔣懼因此增國內外反感 誣為粵購實已秘密運寧

（廿四日上海專電）廿二晚德輪巴那號所載軍火五百箱、確為寧方向德國轉購、適於粵方反德惹起各國重視之際運到、蔣懼更增國內外反感、臨時變更計劃、聲稱為粵所購、由甯派員扣留、以掩飾國內外耳目、聞該項軍械、已秘密運寧、將解贛發交熊式輝新訓練成立之匪軍、由熊率領作入皖之基本武力、

（又電）外息、寧方近半年來向德購械、不下七八起、價值二百萬磅以上、款俱經美洲滙往、曾經某國忠告、謂如不停止購械、一應借款進行接洽、寧方此次又向德購械五百餘萬元、恐一經宣揚、影響米麥大借款進行、乃詭稱是粵方所買、飾德輪逕然運滬、以海關出頭扣留充公、實等于貨到如數接收、存在美洲之金磅、早已支付矣、

蔣共軍融合一體
蔣宣稱收編匪軍已收效 是否變相縱共還待証明

（廿四日南昌專電）軍息、連日赤匪勢已窮促、初本受赤首宣傳所迷、謂降必無幸、故隨匪所之不散、及剿赤軍用飛機散傳單、聲告脅從罔治、連日降者五千餘人、均得晏然、瑞金、會寧兩處外散匪攜械來歸者日眾、可收大效、

（又電）趙觀濤師前攻黃陂時、得知北首匪共子彈已竭、槍械埋藏始逃、後據俘供起出槍械三百餘、砲五門、

（又電）廿軍俘獲之匪、解省收容者約千餘人、現已開始編為工程隊、每隊二百人、分發各處築路、

（又長沙專電）修水殘匪千餘有竄瀏陽勢、劉建緒已派隊防堵、並電何健報告設防情形、

（又南昌專電）聞蔣有日內赴撫州巡視說、但期未定、竄閩邊共匪因剿匪軍調去一部、又竄石城仍欲擾廣昌東固、蔣已令孫連仲切實兜剿、

（又電）朱毛以迭經大戰、目下給養缺乏、大部竄萬安東南龍頭一帶、有向贛江西岸潰竄勢、右翼軍現正派廿八師沿岸嚴密梭巡、阻其潰竄、

吳佩孚入甘
蔣電陝甘照料

（廿四日上海專電）蔣介石接劉湘電告、吳佩孚已離川入甘、蔣廿四日電陝甘當局、沿途妥為照料、

領港權已收回
歸海關管轄

（廿四日上海專電）梅樂如為領港事權問題、已與各國領事妥洽、允歸海關管理、

南運河水續漲
楊柳青危急

（廿四日天津專電）南運河水續漲、楊柳青堤危急、大清河漲二公尺

東鐵裁撤副職
九月一日實行

（廿四日哈爾濱專電）東鐵定九月一日實行裁撤各路局第二副處長及第二副段長人員、

蕪湖居民避水
紛紛逃滬

（廿四日蕪湖專電）蕪湖廿二日水漲三寸、仍在續漲中、居民多赴滬避難、

鄧演達解寧後
押軍法處優待室

（廿四日南京專電）鄧演達解寧後、押寧總部軍法處優待室待審、徐斌根則押普通室、審期及由何人審理、因案關重要、尚未到宜布時期、

（又電）寧總部以鄧演達押京、關係重要、飭屬嚴密監視、並禁與外間通信、日內即遴派專員審理、

豫皖贛地盤之爭
蔣張勢力之消長在此一舉 張將借北平軍會向蔣要挾 陳于劉地醜齊德各有疑心

（廿四日南京專電）豫皖贛三省主席易人說甚盛、魯滌平熊式輝相持不下、陳調元不滿贛人意、各方反對甚烈、豫省有野心者多、馬鴻逵、于學忠、劉鎮華、地醜德齊均有問題、蔣恐牽一髮惹動全身、尚無具體決定、

（又北平專電）張學良、定廿五日在平召軍事會議、對外宣稱為討論軍事善後、及冀省客軍防地及軍餉支配問題、聞骨子裏為一幕爭奪地盤之雙簧劇、已由張授意某將領提議、冀境駐軍新增商震、宋哲元、龐炳勳、高桂滋各部、駐軍太多、人民不勝負担、要求蔣劃出豫省歸副部管轄、以完成張學良支配北方之宿願、聞蔣返寧召各要人已商定應付辦法、決不放鬆、

（又太原專電）葛敬恩、鮑文樾、赴白佛堂謁閻錫山、當晚抵大同、行營廿三日派專車赴大同迎接、定廿四日到平、

湘水忽又奇漲
死亡損失極巨

（廿四日長沙專電）省指委王祺廿四日赴滬、籌募賑款、湘水災更大、湘南常寧嘉禾等縣、忽大雨、山洪暴發、滾水大漲、一日數丈、淹斃人畜無數、損新谷二十餘萬擔、慘不忍睹、

青島紅會籌賑
演劇三天

（廿四日青島專電）青島紅萬字會廿四日起、在新舞台演劇三天、所有收入、悉撥充皖北賑款、

美麵借款問題
林白克電寧接洽

（廿四日南京專電）美麵粉借款事、林白克又電寧、希望中國能于適當期間電美表示、刻救災會已在青島正式接洽、待決者僅還款期及運輸代價三問題、

津站機場勘定

（廿四日天津專電）軍事航空津站機場、經津平航空事務所勘定馬廠西一帶農田、準廿六日開始興築、

承印郵票問題
提出三項辦法 郵方亦已同意

（廿四日上海專電）平財印局力爭總理遺像郵票承印問題、經沈能毅、龍達夫、劉書藩、錢春祺等在滬會商、應由表提出三項辦法、㈠以後郵局印刷郵票、應由印局承印、㈡印局所印先烈郵票數額增至二十萬萬枚、㈢價值增加百分之廿、郵局方面亦已同意、此項爭執、可告一段落、

醫師二全代會
定期在杭舉行

（廿四日上海專電）全國醫師第二次代表大會、定十一月初旬在杭舉行、正籌備中、

詩歌　批評　戲劇

附告　本期特大號，另售洋四角，預定每卷六期，價一元八，郵費奉送特刊，不另加價

寫稿爲此科撤精神決然旗鼓提於下月出版與……之讀者……及好友也

明珠 南關 影院

八月廿三日起同時放映滑稽明星中之王上王

差利 城市之光

驚天動地舉世震駭壓倒一切聲片默片之滑稽諷世偉大作品

僅映一星期爲日無多定座務請從速以免額滿見遺　(二一七一)

廉伯英文學校

招一二三年級預科男女生　添建校舍　擴充學額　膳宿俱備　九月一日開課　附設夜學　校址小馬站

虎標萬金油

利于平民購買……便於旅客携帶　藥力功用與大小萬金油同……時值夏令天氣寒暖不測　諸君購備可免病魔之侵襲　虎標永安堂藥坊啓

廣州總代理西堤二馬路永生藥房　廣西總代理梧州小南路震亞藥房

文化甲種補習學校招男女生

招升大學高初中男女補習生校舍新建洋樓一連六間水厠浴室膳宿俱備　校址文德中路　(一八六)

文德補習學校招男女生

(科目)黨義中英數理化史地(班別)分設三班授以初中三年內應有之學識(教員)俱富有學識經驗之士(開課)九月五日(校址)文德路　膳宿俱備　(一壹七一)

中華中學續招男女生

初中一年級男女生各一班　初中二年男女轉學生　升高中　升初中生(即日起報名)　試期：八月三十日　男女膳宿俱備　校址：永漢南路倉前街　(三七一七)

教廳立案　千頃中學　招男女生

初中一年級三班　初中二三年級轉學生　八月廿九日試驗　(校址)維新路　膳宿俱備　索章即寄　(○九二一)

河南宏英中學招生

本校創辦已二十二年素蒙社會人士贊許現更擴充各科設備以求充實招中一年級男女新生中二三年級轉學生及小學各級插班生考期八月廿四及廿九兩日校址河南珠海波光街　(九四一)

四邑中學招男女生

初中一年級生三班升中班一班初中二轉學生報名處：永漢路光東書局財廳前美臣南福龍路文在茲書局及本校　校址：河南大基頭馬路尾樂善大街新建洋樓　(○五一)

國立中山大學員生主辦　南國學校

招升高中班及升初中班男女生　校址　惠福東路國民體育會內。附設膳宿

教員多歷任大學教授或省市立中學教師。教材新穎講授詳明。校舍寬敞明潔。設有各項球場及國術堂。體育設備應有盡有。修學環境異常優美。定九月五日開課。報名從速。　(七六三)

廣州青年會中學校

八月廿八日上午九時考驗新生九月一日開課閱章報名請到長堤青年會事務所　(七四一)

諸君欲謀各機關職業者注意

古云不患無位患所以立本校原已立立人之旨特聘請中西人士教授各種外國語言文字俾學者投考各中學大學之預備及鐵路海關郵務之良機現大加擴充由吉祥路改遷惠愛中路三百九十三號兩層西式洋樓地方雅潔(即外交部對面)照常招生學科(一)預備升初中及高初中補習班(二)英文●德文●法文●班文●鋼琴●風琴選科德國方言學校施乃華(德國人)主任

教廳立案　長城中學　招男女生

高中一年級一班在教廳考試初中一年級兩班升初中一班高初中各級轉學生英文班各年級生試驗八月廿六日附設膳宿　校址西濠街　(五九)

金橋學校

招(英文部)自一年至六年級(補習部)高初中組升中級　各級男女生

▲西人教員教授英文▼(校址)文德路　▲圖書儀器設備極多▼(開課)九月一日

嶺南大學員生合辦　思思中學招初中各級男女生

本校原在河南伍家祠現因來學者日衆校舍不敷又爲便利走讀學生起見特遷往萬福路一六二號(即文德路口)之新建洋樓校舍寬敞圖書儀器設置完備各科教員俱市內知名之士有志求學者盍興乎來　膳宿俱備

試期八月卅一　二號本校●文德路文惠學校●可有惠鄰里本校附屬小學　(一一八)

南中學校招男女生

(一)本校專聘中外大學畢業富有學識經驗之教員担任教授(二)設初中預科初中組高中組等補習班(三)九月十日開課男女膳宿俱備校址永漢北路財廳前　(一八一)

教廳立案　廣東體育學校續招新生

體育本科圖工樂體科八月廿八日舉行入學試驗閱章報名處上西關泮塘陳家祠本校　校長陳策　(九三一)

廣東女子職業學校招洋服科刺繡科新生

『學制』兩年畢業。發給中等學校證書『校址』中華中路(四牌樓)起雲里。附設膳宿　(九六一)

培英分校招生

本校招考初中一年級新生一班及初中二年級小學各級轉學生但寄宿額已滿只收走讀生　報名：八月廿七日前　試驗：八月廿八日上午十時　校址：多寶路尾　(○一一)

教廳立案　南京中學校招男女生

初中一年新生初中二三年高中一二三年轉學生升高中生免試小學五六年轉學生試驗在本校日期八月卅一日高中一年級普通科及師範科試驗在教育廳　廣州惠愛中桂香街　(○七一)

潔芳女子師範學校招生

(程度)初中　小學　幼稚園各級(試期)八月廿四日(校址)河南龍溪首約栖栅　(○六一)

和平女中續招新生

初中一二年級(九月十一日試驗)升初中班(免試)兼招免費生　校址黃沙梯雲西路十號　(二六一)

私立廣州美華中學校招男女生

本校招考初中一年級男女生兩班共六十名及初中二三小學三四五六年各級轉學生入學試驗期　九月二日上午十時　校址西村美華崗　(四一)

嶺南燕京大學同學創辦的廣東中學招初中各級男女生

本校新設施增聘良好教員擴充班額闢設運動場充實圖書儀器等設備加設膳宿章程函索即寄(報名)即日始(試驗)八月廿一(校址)光塔街適安園　(七三一)

西關嶺南分校

八月廿八日招考初中一年級及小學一年級新生各一班其他各級招轉學生廿六日發舊生入學証章程函索即寄　(二一一)

私立廣東光華醫學院招生

先修科一年班新生二年班轉學生即日開始報名章程函索即寄　展期八月廿六七日上午十時考試　地址泰康路本院　(四六一)

廣東省立第四師範學校續招新生

初中高中師範鄉村師範一年級各三十名高中鄉師兼收女生　八月二十八日試驗　校址肇慶城　(五六一)

美國拉些路大學駐粵分校招男女生

大學選科一至三年畢業高中二年畢業學位文憑由美國發初中二年畢業日夜班報名即日起分校址中華中路二百八十號　(一五八)

圖存女子職業學校招男女生

職業一班二三四五年級各一班)(報名日期)七月十一日(試驗日期)八月廿八日(校址)現遷往大北直街七十八號報名及詳細章程到校取閱　(六五一)

甲種補習現代學校

展期招升中英專各班男女生加開英文夜班即日起在河南同福大街報名九月七日開課隨時插班本校置備圖書多種地方幽靜修業最宜除上課外每週自由研讀十小時灌輸近代思想預備專門職業　(一五)

國民革命軍第一集團軍軍事政治學校佈告

爲佈告事：照得本校先後兩次考驗新生，經已審評完竣。茲定于本月十六日在本校榜示。仰取錄各生依照規定手續入校，是爲至要。此佈。(一)凡正取各生，須於本月十六日起至十九日止，在每日上午八時至十一時，下午一時至四時，來燕塘本校填寫志願書，履歷表，及保證人姓名住址，並携備最近四寸半身相片乙張，同時呈繳。(二)正取各生準于本月二十五日入校(三)入校時除准帶手巾牙刷肥皂內衣(汗衫褲乙套)外不得携帶其他物品。(四)備取各生，須按照上列時間來校填寫志願書，履歷表，保証人姓名住址，及本人暫時通訊地址，以便遇有缺額時，依次遞補。并携帶最近四寸半身相片乙張，同時呈繳。

中華民國二十年八月十五日　校長陳濟棠　副校長杜益謙　(一七二)

私立廣東藝術院音樂學校招男女生

學額：Piano八名，Violin四名，Viola四名，Cello一名，Doublebass一名，管樂二十名，

報名時間：本日起至八月三十一日每日上午十時至十二時　簡章函索即寄　校址：泰康路廻龍上街十二號本校　(一八三)

遠東中學　續招男女生

(班次)初中一年級三班　二年級插班生　(考試)八月廿八日　(校址)在廣衞路本校　在濠畔街中約加設男生女生宿舍　本校自擴充校舍以來并注重自學輔導　積極添置圖書儀器勵行團體訓練　(一七八)

遠東補習學校招男女生

(班次)高中組　初中組　初中預科組　(開課)九月七日　隨時免考入學　膳宿俱備　(校址)廣衞路　(四五一一)

北方討蔣形勢緊張
西北將領反蔣早下決心
閻馮各部實力異常充足
東北內部彼此傾軋日甚

（專訪）本省自揭櫫反蔣後、各方紛紛繼起響應、派遣代表來粵、共勸討蔣大計、西北將領閻錫山馮玉祥、及晉將領韓復渠石友三等、早具反蔣決心、對粵局發難反蔣、極表同情、前經先後派代表南下來粵、協商聯絡討蔣進行、一面醞釀聯絡各將領大聯合討蔣、國府月前亦已命使委員鄒海濱北上平津聯絡西北軍事、最近全國反蔣之局已成、西北軍亦行將發動討蔣、戰事爆發已迫在眉睫、關於全國反蔣之局勢近況如何、最足爲社會人士所注意者、記者昨晤來自平津本黨老同志汪某、此行南下參加討蔣工作者寓於亞洲酒店、覿見之下、記者詳詢西北及東北反蔣擁蔣最近情勢、當蒙一一致答甚詳、茲錄其談話如下、

西北反蔣成熟　西北將領閻錫山、馮玉祥、反蔣早具決心、閻馮總綰西北軍符、素以保境安民爲主旨、是以山西防禦工事、極爲堅固、去年因環境關係、對寧蔣軍用兵、雖經軍事失利、但閻馮反蔣決心、仍未稍懈、最近聯絡各方反蔣、時機業已成熟、軍事動作異常急亟、本月內當必與蔣張兵戎相見、戰時之爆發、已迫在眉睫、閻氏年來養精蓄銳、訓練部曲、兵力異常雄厚、共十五萬人、均富於戰鬥能力、馮玉祥因去年頓挫、實力畧有散失、現仍有兵力約十萬人、至於孫傳芳之反蔣、主張最力、其實力現雖稍失、但號召起來、亦有三四萬人、

西北將領行踪　當兄弟（汪氏自稱）離平津南下、抵大連時、適閻錫山於本月三日由大連乘飛機赴大同轉赴太原、現閻氏居於離太原三百里之建安村、馮玉祥現在山西汾州主持軍事、孫傳芳現在大連、極力聯絡各方、協助討蔣、

東北弱點殊多　東北派別紛歧、內情異常複雜、自張學良養病平津協和醫院、軍政權已交由從弟張學銘及將領朱光沐、萬福麟、胡若愚等處理、張朱萬等均屬腐化不堪、每縱情於酒色、祇擅長於跳舞、官兵恒數月不見面、且士兵紀律極壞、戰鬥力極弱、此次對石作戰、其弱點可謂完全暴露無遺、設石不因後方受壓迫而改變作戰計劃、東北軍斷非其敵、此平津中外人士之適評也、此次東北軍開到平津、兵力共九旅、三旅由于學忠統率、初蔣中正之拉攏東北軍、先則以重金賄賂朱光沐、胡若愚等、但仍恐兵力不足以牽制西北軍、進而使其妻宋美齡拉攏張學良之妻于鳳至、聯絡張學銘萬福麟等、蔣之陰謀誠狡獪矣、

張學良之病狀　（問）張學良養病於協和醫院、近況若何、（答）張學良養病於協和醫院、數月於茲、所患之病爲腸炎症、張因色事過度、纏綿數月、日益沉重、雙耳已聾、日凡注射嗎啡針百餘針、曾發生一日死而復甦者六次、經醫生診斷、謂兩月內張仍未能痊愈、則無可救藥矣、

鄒海濱之行踪　兄弟於去月底離平津南下、已悉鄒先生於去月廿九日由大連抵天津、曾會晤西北將領閻錫山馮玉祥、協勸討蔣大計、聞協商結果極爲完滿、現鄒先生仍留天津聯絡軍事、至南返行期則未聞及云、

平津情勢嚴重　自粵局發難反蔣、一時討蔣聲浪、佈滿西北平津各地、故平津情勢、頓成緊張、戒備異常森嚴、所有來往平津郵電均須檢查、倘有涉及軍政、一律沒收、幷嚴查究、交通爲之梗阻云云、（常）

汪精衛病漸痊愈
本月月底即可返省銷假視事
孫科昨晨偕同陳友仁等返省

（專訪）國府委員汪精衛、因病請假赴港療治、現已漸痊可、孫委員科以陳委員友仁由日可於二十二日抵港、遂於二十一日由省赴港慰問汪委員、幷候迎陳友仁、查孫氏抵港後、即偕同汪夫人前往慰問汪氏、聞汪氏係糖尿舊疾復發、連日延醫針治、逐漸就痊、本月月底（即下星期一日）即可返省銷假視事、孫氏在港暢談後、二十三晚即偕同陳友仁由港趁搭夜船返省、昨二十四日晨抵步、即聯赴國府出席聯合紀念週、禮畢、陳友仁幷分赴中央、國府各委員處晤談、又查中央、國府昨幷接汪委員函錄陳病狀、定期下星期一回省銷假、茲將原函錄下、中央執監委員非常會議、國民政府鈞鑒、兆銘前因發熱頭暈、延醫初診、認爲烟虎叢沙症、曾於上星期五請假五日調治、嗣因暈眩更甚、另延熟識醫生、再加診視、始知爲糖尿舊疾復發、除靜養外、幷須每日注射藥液、現已逐漸就痊、本星期再施數針、定可於下星期一銷假矣、謹此陳明、敬祈鑒察爲荷、汪兆銘謹狀、八月二十四日、（東）

第一教導師組織內容
由一二三四教導團編組而成
約在十日以內即可籌備完竣

（專訪）國府日昨特任第一集團軍參謀長繆培南爲第一教導師師長、張之英爲副師長、各情經誌前報、現查該師之組織、即以原日第一二三四各教導團合編而成、是以無須重新招募及補充、聞該師成立後、仍須加以若干時間之訓練、俾成勁旅、聞經指定黃埔爲該師集中訓練地點、如將來各集團軍大舉北伐之後、即任衛戍國府之任務、記者爲求明瞭該師長就職及該師舉行成立典禮日期起見、特於昨二十四日、赴頤養園訪謁該師副師長張之英氏、蒙予接見、與記者作如下之談話、（記者問）國府任命先生爲第一教導師副師長之委任已送達否、（張氏答）昨已送到、（問）教導師之編配若何可得聞乎、（答）本師仍依照四團制編組、頃經陳總司令指定第一二三四各教導團撥歸本師編配、其餘師部直屬各部、亦已着手進行組編、（問）貴師部之組織如何、及經定期何日成立否、（答）師部組織不過比較普通師部畧爲擴大、至於成立之期、現雖未定、但以余所料、大約十日內即可籌備完竣、（問）貴師參謀長已委定人否、各團長有無更換、（答）本師參謀長已委定前第四獨立團代團長官禕亮充任、其餘各團長、悉仍舊任用、並無更換、（問）聞張副師長有兼任團長消息、然否、（答）本人決不兼任、（問）師長何日舉行就職、（答）尚未決定、本人原擬請陳總司令再給以時日休養、奈因陳總司令着兄弟勉任其難、一面休養、一面辦公、是以本人惟有勉力爲國家服務、（問）貴恙近況如何、已痊愈否、（答）精神業已完全恢復如常、不過手足尚欠靈活、每日仍須醫生施藥按摩一次、談至此、已有醫生前來與張副師長施行按摩療治、記者遂退出、（毅）

鄭正能發明試放步兵快砲

（專訪）邇來科學昌明、戰鬥器械愈出愈精、惟于作戰時間最關重要者、爲衝鋒陷陣、每由步兵先行、炮隊發炮掩護、故對步兵所用器械、尤應講求、有鄭正能者、有鑑及此、特發明製造步兵輕便快炮、呈請第一集團軍總司令察核、蒙予嘉許、及撥款三千元爲之試製、以便軍用、查該鄭正能領款後、即購械試製、現已製就衝鋒砲一種、於日昨呈請總部定期擇地試放、並佈告人民週知、以免誤會、查該砲身長僅二英尺、重約九斤、寸半、徑口彈重磅、一遠射二百咪達、可由一人手托射擊、輕便如步槍、其餘尚有連環炮一種、在試製中、（固）

蔣中正之「對內重於對外」
蔣對最近外交事件均置之不理
日惟積極規劃禍粵殃民毒計
贛會無結果擾閩詭計又失敗

蔣中正於去月杪曾在南昌通告攻破共產黨之老巢東固、幷居然作丑表功行爲、以炫其神勇、而蔣家黨部、亦即於三十一日電蔣慰勞、在此情形之下、蔣中正宜可積極辦理贛省善後、斯所以示忠於贛人、不意事實上蔣反密令宋子文實行於八月一日發行鹽稅庫券八千萬元、聲言該款充軍費之用、宋則秉承蔣意、更令張壽鏞在滬立即向鹽業界接洽發行預約券、以期該款迅速到手、同時蔣又令宋子文舉辦銀行兌換券發行稅及收益稅、依宋等計算、此兩稅實行、就上海論、每年至少可徵得一千萬元、而且更可藉此向銀行界預行徵收、觀此等急速籌款行爲、可知蔣之窮兵黷武、方興未艾、而且最近向德美各國大舉購進戰鬥機五十架、及其他各種軍械彈藥等、蔣又迭次催促運華、尤足見其努力殘殺同胞之決心、據聞蔣中正此後軍事目標、全在兩粵、綠蔣自萬寶山案及朝鮮事件發生之後、始終不以嚴重問題視之、及其梗電一出、竟高唱安內足以攘外之說、而忽視兄弟鬩於牆外禦其侮之義、更不思蔣本人實爲內亂之禍首、又立法院委員中、日前曾表示不滿意王正廷對日之懦弱、蔣亦電以斥之、謂在軍事期中、對內重於對外、勿對負外交責任者、多所責難云云、質而言之、蔣中正祇有拚命排除異己、無論外患如何緊張、皆惟籌款購械貫徹其對內殘殺之政策耳、蓋蔣不肯禦外、猶歷來不肯勦辦共產黨、惟異己者則不可不消滅之、誠以利己者勝利、自己便要坍台、或不幸更有殺身之禍、若外交失敗、或至亡國、自己至少仍得封爲安樂公、故蔣中正祇以自己之利害爲中心、誠說不到攘外、無怪日本政府、對於萬鮮兩案之交涉、一味延宕、而且以區區的代辦重光葵、對於王正廷之抗議牒、亦居然擱置之、以重光氏固深知蔣政府對內重於對外也、

自萬鮮兩案發生以至石友三宣佈討蔣、蔣本其對內重於對外主張、故其正式發表文電、一爲梗電、一爲告石部將士書、梗電對於萬案絕不提及、對於鮮案、則嫁禍粵方、並斤斤於排斥異己、絕未以領土主權爲念、告石部書、公然懲恿以下殺上、與前者蔣致香翰屏電、同一用意、竊謂石部將士、如聽蔣言、則國家紀綱、不知丟到何處去、即他日者、蔣部將士、亦未嘗不可以是而施諸蔣、乃蔣于該書中、復罵石爲無信義之小人、吾人不知蔣之信義、更在何處、而且外侮臨頭、蔣猶不思悔禍自退、南京臣民、及蔣之梗電及告石部將士書、引爲玉律金科、是尤可痛恨者也、

蔣中正既思貫徹對內重於對外之主張、於是對於華北大舉動兵之中、又積極佈置攻粵、幷實行其縱共禍粵之策畧、頃有自贛省來者、爲談蔣曾秘密由南昌赴吉安、此行專爲準備對粵之軍事行動、據云、蔣此次在贛所謂勦共、實則籌劃庇縱共黨禍粵之實施、且使共黨爲蔣軍攻粵之先鋒隊、現朱德項英各部已由贛東入閩以趨粵、蔣則以衛立煌趙觀濤等率部從其後、表面稱爲追擊、實則乘勢闖入東江、又以毛澤東黃公畧李明瑞各部由贛州及贛西竄粵、而以陳銘樞率部從其後、表面亦稱爲追擊、實則乘勢闖入北江、日前蔣與何應欽陳銘樞等通告克復東固、實則蔣與共黨契合、特使共黨離開東固、實行分途入粵之陰謀耳、蔣近以共黨既離開東固、而爲蔣軍攻粵之先鋒隊、蔣於是而有秘密赴吉安與何應欽陳銘樞等共商隨共黨之後以攻粵之策、至於蔣軍攻粵佈置、蔣家報紙、曾畧有宣傳、謂蔣於八月一日在南昌召集黔滇湘贛閩五省將領代表開軍事會議、意欲使該五省出兵圍攻兩粵、擬開該項會議、確曾開過、然與會各將領對蔣均貌合神離、對蔣逆此等只爲個人權利地位打算之計、均不滿意、故此次會議、直無一點結果可言、蔣亦可謂心勞日拙矣、

至福建方面、蔣亦有所佈置、前經令航空署在閩侯龍溪晉江南平霞浦五縣、趕築飛機場、以便飛機隊入閩作戰、嗣又以陳肇英譚曙卿二人、熟悉閩粵情形、乃各委以軍事名義、使入閩壁畫軍事、近又派黃固邱兆琛等入閩、組織軍隊、候令攻粵、於此均足見蔣中正之對內重於對外之陰謀、實無放棄、然閩中各軍、聞蔣有此分化閩軍之手段、故莫不亟謀反對、閩民且開代表會議、一致要求閩當局嚴拒蔣氏爪牙入閩、陳譚等知閩人之不可欺、故已不敢奉行蔣命、是則蔣逆擾閩之計又失敗矣、

一集團軍陸續入湘
黃延楨師昨開宜章集中
葉肇所部將由琶江北上
參謀團派參謀隨軍出發

（專訪）國民政府自通電拒絕寧方請求和平後、連日對於出師討蔣軍事、迭經召集最高軍事會議、妥定出師具體計劃、飭令一四兩集團軍尅日依照所定地點集中、務於最短時間內、攻克衡州、直搗長（沙）岳（州）、故第一集團軍之第一二三各軍、日來開拔北上、異常緊張、昨日某軍事機關消息、現進駐粵邊之第三軍第七師黃延楨部、已奉到入湘命令、黃師長即於昨廿三日下令駐坪石之譚朗星團、先行開赴宜章集中、其餘樂昌之郭潤華、陳惕生各團、亦限于一二日內準備完妥、由黃師長親行率領、取道坪石、開向宜章集中、至分駐韶關之第八師黃質文部、即亦準備完妥、俟第二軍香翰屏開抵接防、即續向湘邊開拔、與七師會合候命、李軍長揚敬以所部已開始向湘邊推進、故爲策劃入湘軍事起見、約一二日間即由省乘車返韶、親率第八師由韶入湘、至第一軍余漢謀部之第二師葉肇部、自由嘉禾開抵從化後、刻已在附近舉行剿匪工作、據該軍軍官稱、第二師約五天內、即可將該處土匪肅淸、轉出琶江乘車赴韶集中待命、至第一師李振球部、聞將由余軍長率領北上、但須俟第二師出發抵韶後、第一師始繼續出發、至第二軍香翰屏部、聞將先調第五師張達部先開北江、担任接一三兩師出發後之防地、其第四師張枚新部、則暫留東江、協同張瑞貴黃任寰兩師、韋衛東江各屬防務、必要時始再行加入入湘一路云、又聞軍事委員會以一集團軍入湘各軍、已將開抵湘南、總攻衡州之期不遠、特飭參謀團、派定參謀十人、隨軍出發、測勘地形贊勷戎機、（奉派各員大約今明日即行出發北上云、（慧）

一集團學兵營醵金賑災黎
官佐百分之十…士兵百分之五
半濟贛省災黎…半賑本省水患

此次三江潦水爲災、遍地泛濫、沿江低窪城邑、悉成澤國、其慘狀誠不忍睹、又查江西原爲富庶之區、自經共匪盤據蹂躪以來、十室九空、房屋財產損失不下萬萬元、人畜生命、死亡亦不可勝數、災區之廣、災情之慘、誠爲空前未有之浩刦、中央非常會議國府以及慈善團體、先後發起募捐賑濟、以賑災黎、聞第一集團軍獨立第一旅學兵營、屢聞該營營長吳綱演說災情之慘、亦惻然心動、寧願節省衣食、集聚爲資、捐作賑濟之用、聞吳營長擬定醵金辦法、由八月份內各長官士兵薪金抽出百分之幾、呈送旅部、由部撥送經理三江水災及賑濟贛省共禍之機關、查官長由准尉階級起、從月薪中抽出百分之十、士兵指上士以下、由各人月薪抽出百分之五、照此比例、總計亦有數百餘元、數目雖不甚多、而一片慈善心腸、殊可欽敬、倘能拋磚引玉、其他各軍師旅、相率如此、其數目必有可觀、而嗷嗷待哺之哀鴻、當更因此而受惠無旣矣、

※　※　※

陳鐵堅今晨返坪石
顏仁毅羅植椿等偕行
昨傳廿四日返防不確

陳鐵堅氏自奉委第一集團軍第五獨立旅長職後、已於昨日在省通電就職、決定今晨返防、統率所部、昨報載陳氏已於昨日返防、殊非事實、記者昨復晤陳旅長於亞洲酒店、詢以返防確期及粵湘邊防最近軍事情勢、據稱本人已決定今（廿五）日晨返坪石防次、同行者有新編第一師長顏仁毅、第七師教導團長羅植椿、及參謀副官多人、關於所部編配事宜、由一集團軍陳總司令指撥兵力一團、補充完竣、各團大致均已編配安定、奉派駐防坪石仁化一帶、最近湘粵邊防治安尙稱甯謐、集中湘粵邊防坪宜部隊、計有第七師全部、新編第一師顏仁毅部、及敝旅（第五獨立旅）全部、將來討蔣軍事發動、已決定向衡州進展、俟國府總動員令頒發、敝旅官兵均願担任前鋒北伐討蔣云云

英內閣全體會議
討論商聯會與工黨聯議決案

（路透社廿二日倫敦電）內閣昨早開全體會議、歷四小時餘、將昨日商聯會與工黨執委會聯議決案討論、散會後、政府復召請保守黨、及自由黨代表各二名、與總理及財長會商約二小時、會議中、其他閣員均先後蒞會、晚餐後、復開議、會及定明早九時半復開閣議、俟明日會議結束後、政府將正式報告政策、

商聯與政府之意見相左　商聯會對於報告內之修辭、雖極爲留意、但已有人當衆演說、謂此強有力之機關、與政府意見已完全破裂、無可挽回、該會對於時局嚴重、工人與失業工人兩方、均須犧牲權利各節、認爲不能容納、且要求非俟大會於九月七日開年會會商後、未能有決案、

政府堅持現計劃之影響　政府方面、若堅持現提出計畫、閣員中如失業工人部保譚約翰孫及工長佐治蘭士長利均將辭職、同時反對黨方面、將要求最低度之減政、及早日之答覆、

包爾溫或將組保守政府　故政府現處地位、最爲嚴重、或須辭職、屆時料包爾溫或將不久組保守黨政府、財長史諾典、現金磅價之變動、對於擬就之經濟計劃、或不允有所遷就、然政府必將盡法避免辭職、商聯或將與政府分立、釀成工黨內部之分裂、政府將進行財政計劃、不再與商聯續開會議、

內閣繼續討論財政計劃　（又倫敦電）內閣今日繼續討論財政計劃、自大戰後、星期六內閣開議者、以本日爲始、內閣會議散會後、即開與反對黨領袖會議、據政治家之觀察、保守黨或將向自由黨提議組聯合政府、以萊德喬治爲財長、

財務委員會各項規條
經第二十次非常會議通過（續）

支出單據證明規則

第一條、本規則根據稽核條例第十五條訂定之、第二條、凡支出款項、以正當受款人或其代理人所出具之收據爲主要証明、其他憑証單據、均爲參考附件、凡支出非有收據、不能証明、但事實上不能取得收據者、得由經手人申敘理由、開單署名蓋章証明之、凡收據須由受款人或其代理人親筆署名蓋章、但不識字者、得由經手人開單、使其畫押或蓋章証明、第三條、凡收據須填寫實收數目、收款年月日、幷附款機關之名稱、第四條、購置物品、應由商號于發貨單上、註明實收現金數目及日期、幷某機關查照字樣、作爲收據、其另具收據者、仍應附具發貨單、前項實收數目上須蓋用商號印章、第五條、凡出差人員經費依據旅費規則辦理、幷應聲明左列事項、（甲）出差事由、（乙）起訖日期、（丙）停留地點（指更換舟車之地點而言）、（丁）關于輪船火車之艙位等級及其他舟車之種數價值、（戊）關于因公發電之事由、（己）關於延滯期限之事由、第六條、工程用款、除單據外、如有工程估計書各項圖說合同、及招商投案辦法等、足爲稽核時之証明者、均應抄送一份備查、第七條、各項單據應由庶務會計人員將用途簡單註明、第八條、按照印花稅法、應貼用印花之憑証單據、均須貼用印花、第九條、單據上有雜列各種貨幣者、應註明折合國幣總數、及折合價率、第十條、洋文單據、應由經手人將其中重要條件譯成漢文、第十一條、原單據所開列各目價值數量等、如有不甚明晰之處、又不能使受款人補塡完備者、應由經手人另加註明于單據上、幷加蓋印章、第十二條、商號單據、有用印就格式者、須加蓋印章或簽名爲憑、第十三條、應特備單據粘存簿、將各項單據及附件分別粘存幷編列號數、其號數須與計算書內單據號數欄內之號數相同、第十四條、本規則未能完全包括者、當隨時行文查詢、第十五條、本規則經中央執監委員非常會議議決公佈施行、

華僑捐欵保管法

第一條、本辦法根據中央執監委員非常會議財務委員會組織條例第三條丁項訂定之、第二條、所有華僑捐款、應一律由財務委員會接收及保管、指定銀行存儲之、第三條、華僑捐款之處分、由中央執監委員非常會議決定之、第四條、華僑捐款必須經財務委員三人共同署名蓋章、方得提撥、第五條、本辦法由中央執監委員非常會議議決施行、（完）

鳴謝廣告

啓者敝部重修烈士墳場第四期經費不敷蒙省港各班名伶報效暨各界捐助先烈墳場第四期以告成皆賴諸公熱心襄助之力同人等感激深讚將芳名臚列報端藉揚大德而申謝忱茲將劇員芳名列後（不分次第）

陳鐵英　廣順堯　伍秋儂　梁仲昇　廖俠懷　文雅恩　千里駒　少佳　葉弗弱　子喉七　新珠　白玉堂　少新權　靚次伯　黃小紅 [illegible]

文藝　二本

論中國創作小說……沈從文

剃刀……日本吉村冬彥著 [illegible]

波蘭的故事……匈牙利育珂摩耳著（續）[illegible]

廣州民國日報
中華民國二十年八月廿五日
星期二 第二張第一 第四版

地方新聞

汕頭籌辦市自治
擬先成立自治籌備委員會
汕市自治區域劃分為四區

汕頭市市長黃子信、昨以近奉民廳令發市地方自治條例及施行細則到府、飭依期舉辦一案、所有民廳委派繆湘來汕協助、及黃市長指定人員協同辦理、各情經紀前報、茲再將昨廿一日所開第一次籌備會議決事項分別於左、㊀應先設立汕頭市地方自治籌備處或稱汕頭市地方自治籌備委員會以便專責辦理、㊁應將本市自治區域按照市地方自治條例第三條之規定劃分為四區、（每區約五千餘戶）㊂應按照市地方自治條例、施行細則第二十條之規定組織區公所籌備委員會由市府於區公民中遴選籌備委員三人至五人、至區公所籌委會地點由公安局負責劃定、

韓江流域之水患
潮汕鐵路附近一片汪洋
同時山潦暴發田園淹沒

潮汕鐵路自汕頭市達潮安之意溪站、雖長不及百里、然沿途所經、均為繁盛之村落、自本月十五日風雨為災後、潮汕鐵路半在水中、幸路基尚未淹浸、尚可行車、潮安車自汕啓行、路基兩旁、均一望汪洋、村屋植立水中、出必以舟、其揭水而行者、狀殊危險、至庵埠站、原有馬路可通市內、然路面皆水、乃築木橋於其上、以通行人、庵埠附近鐵路各屋宇門限亦多被水淹沒也、車自庵埠北行、水浸地尤廣、西望一片汪洋、直達於桑浦山、金沙等巨鄉、在水中乃如島嶼、東望則華美鄉、不特通車站之大道、皆被淹沒、即村中道路、亦可以行舟、再北抵彩塘、自車站入市內者、須揭水而過、為道既修、水又及于膝以上、故狀甚困頓危險、自新塘以上至鶴巢、潦勢始減、故鄉村有演劇者、劇場觀衆、均為赤脚大仙、其踊木屐如東瀛人者、寥寥可數、自鶴巢經浮洋抵欄溪、沿途始不見汪洋巨浸、然巨湖則無地無之、沿鐵路所見之柑也、蔗也、秧也、或全沒、或半沒、池塘蓄魚者、則以竹箆為籬、防魚他竄、然在鸛巢以下至汕頭、則竹箆無能為力也、韓江之水、猶未退落、然江水之來源、似不甚遠、故猶未致決堤、不然者內潦既久漲、江水又決堤、則災情之大、或與辛亥及民十一年并駕矣、二十晚暴雨終夜、幸廿一日已露驕陽、饒平

縣城、自十五日起、大雨傾盆、至十七日附山洪水暴發、溪潦漲高丈餘、該縣城東北角便通門、被水灌入、幸居民爭往下柵、始免泛濫、至十八早、水勢稍退、然各處損失甚鉅、茲調查如下、㊀泰石鄉灰樓、住戶數十、依山旁水、十六晚洪潦陡漲、該樓下柵太遲被水灌入、各戶老幼爭先上樓、因某屋失慎、火油傾倒、致焚去樓屋四座、㊁縣城溪流分兩處、一出東北、一出西南、因西南畔山水衝決、新塘墟被沖崩、田園數十畝、頓成一片沙塲、東北流田園、亦多被水淹沒、約數百畝、㊂縣城田園、大半築堤防水、此次洪水驟漲、潮屬洋石坡及河口均被沖崩云、

英德 河水暴漲
財局長溺斃

英德縣屬、旬日以來、大雨傾盆、河水陡漲二丈餘、目下仍有再漲之勢、該縣官縣長、為防患未然計、於二十晚、派縣財政局長江希澄、會同縣城公安分局長、指揮縣河船艇、集泊南門碼頭側旁、以備不虞、詎江偶爾不慎、失足墮水、當堂溺斃、無從施救云、

番禺 新縣長今日就職

番禺縣長陳樾、整理縣政、業已有年、當局近以陳氏非僅百里才、將調要職、特委嚴博球接充番禺縣長、聞嚴氏已定于今晨十時在番禺縣府禮堂宣誓就職、屆時陳氏親自交印、民廳方面派出梁祖誥到場監誓云、

龍川 剿匪築路
籌辦電燈公司

㊀龍川縣長鄧衍芬、月前出巡考察、先抵十一區、將久踞該區時出刧擄之著匪楊子傑曾金劉伯強各股、驅出縣境、一面調大隊駐防鎮儒、一面改組警衛委員會、增設警隊二分隊、并嚴令紳董牌甲長聯具連坐切結、以防庇縱、該區匪患漸告平息、又六分區著匪劉華五鍾奇等、勾結贛邊匪共、佔據藿辣、亦經縣紅購組並責令該分區編足警衛三分隊、後備隊一百五十名、隨時梭巡嚴密防範、其二分區六區七區、分別飭增保衛實力、以故匪共聞風逃竄、全邑治安漸形鞏固、至於黃石車田巖下等處街道狹隘不堪、則飭各市商號依期改造完竣、以利交通、㊁川河公路奉建廳明令限一個月完成、昨經縣府召集各界議決、由就近富戶殷商駱伯葵等集資興築、該段工程聞可依期告竣、㊂老隆電燈經已組織公司着手開辦、在城電燈公司亦已開會籌備、邑中建設事業日臻發展、

揭陽 拘捕訟棍

揭陽縣民、好訟成風、每因小故、而釀成重大案情、至破家蕩產者、不知凡幾、究其原因、皆由一般訟棍土劣、從中挑撥壓迫造成、如前年江灝鄉演戲、因搭子台、巴結族中巨紳、致釀成命案、及去年富宮橋、渡頭許兩鄉、因做瓦工民之毆傷、訴訟到省、可為明證、近自何縣長炯璋、蒞任以來、未及一月、而袁澤霖蔡步春相繼入獄、土劣訟棍因之寒心、托故遠逃者、如劉某之潛匿鄉間、林奇鍾堯等之逃省改名、鍾聲遠、聞者咸謂霹靂一聲、陰霾盡散云、

連陽 化猺進行
訓令猺民講衞生
限各排設置厠所

連陽化猺局長陳駿以所屬猺民思想錮蔽、生活簡陋、罔知講求衛生、即厠所一項、最為緊要、亦並無設置、隨處肆意便溺、遺穢街渠、惡臭薰騰、不時發生流行症、及瘴疫、若不設法防範、遺害何堪設想、該局長初抵任時、即有鑒及此、經親自切實勸導曉諭各排猺民設置厠所、極力講求衛生、其稍向化猺民經遵令從事設置者固多、而陽奉陰違者亦復不少、昨復嚴令所屬第一二三區區公所籌備處、依限協同各排猺長、猺練督促各排猺民、于每一街道中務須設置厠所一間、以重衛生、而防病疫、聞三排各處業遵令次第設置云、

番禺 匪製水雷
失慎被炸
轟傷五賊

番禺著匪羅鷄洪、黃泡九、李泵、張定基、及其同黨等五人於廿一夜藏聚於山門鄉製造水雷、及炸彈、一時不慎誤觸炸藥、轟然一聲、火燄四濺、在場五人、均受重傷、各自延醫救治、聞黃泡九已因傷過重斃命云、

華僑消息

暹羅華僑之厄運
每年每家身稅納暹銀五十銖
强迫華商習暹文用暹文簿記

汕訊、潮梅人出外赴南洋謀生者、以暹羅為最、而當地政府、以帝國主義者之手段、推殘華僑、以致失業熱心青年、抱憤回國者甚衆、該地自五年前開始增收入口稅、每人入口應繳暹銀七銖、去年再增加入口稅至十三銖二錢、但國人明知入口稅增加、增重負担、但迫于生活問題、不得不含苦前往、以求一線之生、現暹政府竟變本加厲、規定一華僑抵暹港時、即須繳按金暹銀四十銖、如在三個月內離暹者、便可取回、如若超過三個月以上者、即將該銀四十銖、留作抵每年之身稅金、華僑抵暹時、如在該地謀生意者、每年每家須納暹銀五十銖、同時作生意之華僑、應懂得暹文、并用暹文部記、每月須繳交暹政府查閱、而其所屬之警察、無論何時、得進店內調查、并察閱部據、售舊貨者、（當店打出之貨物）應先呈報店主、須在二十歲以上、並須懂得暹語、不曾犯過何等法律者、方為合格、但開店者、應有暹政府准許書、方得開設、賣買貨物、應填明價銀及貨物在簿上、如係賤貨、應即報告、如一年中違犯章程二次以上、政府得暫止其貿易、倘再偷開、一被察覺、則罰暹銀一千銖、每日無論何時、暹警得隨時進店考查、買賣簿記、如有預備拍賣者、須將貨件塡明、先三天報告警廳、如有違犯者、罰停止買賣六個月、本人須離時、不准他人代替職權、每一舊貨店、每家須納稅五十銖云、

吳亮全啓事

部人現失去國民革命軍空軍總司令部一大第一七五號銅質長方形証章一枚除呈報註銷外特登報聲明作廢

開投廣告 一〇二

九月廿二日開投私鑄軍火案莘莊屋業由登報為佈告事案查前奉　廣東省會公安局令飭佈告投變私鑄軍火案莘莊村十二號屋業一間居期無人到投業將情形呈報現奉令開呈悉仰再佈告展限一個月開投并登報聲明可也此令等因奉此自應遵辦茲再定於九月廿二日正午十二時在蒙聖分局當衆開投該屋面積約占五井餘上蓋連地以超過六百元底價最高者得除佈告外合登報如有志投承者依時到本分局競投可也此佈
二十，八，廿二
五八一

曾任 南京總理陵墓監工委員 廣州市工務局取締課課長 大本營技師又大元帥府技師 黃埔軍官學校籌備委員 黃埔軍官學校工程科科長

建築工程最有經驗的美術畫則師 鄭校之
事務所寓十八甫馬路北約糖房直街一巷二號二樓
另招生四名不分性別

幻吾廣告社 廣告畫科徵求男女學員

▲第三屆擴充學額▼

本社鑒於來學擠擁超出學額且原有社址不敷應用茲特增設洋樓一所添置儀器同時擴充學額卅名無論面授函授日夜學均須從速報名額滿即截（索取第三屆精裝釘本美術章程付足郵票二分即寄、社址：廣州市大新西馬路

大慈善家

省港佛梁謙益堂藥局主人。乃南海縣第三區大冲鄉。香泉公生平樂善好施。創設梁謙益堂藥局。靡不樂助。其所製。環宇知名。此次水。山昇平路梁謙益堂總會。用以救濟災民。愧無以報。特此鳴謝

大慈善家梁芳譜先生梁香泉公之哲嗣也。夙承庭訓。善繼父志。人為己任。對於善舉。丸坤健丸。功效偉大。會發起籌賑。蒙在佛藥五天。全數報效敝。護桑梓。樂善不倦。海縣水災賑濟會恭頌。坤健丸買二送一由八月十四起至九月十一止。展期止截限國曆廿年底止廿一年元月揭曉

買二送一
梁謙益堂徵歌
梁謙益堂在佛山昇平路廣州太平南路香港大道西

介紹 法國醫學博士蔡時椿先生

蔡時椿先生留歐十載在法國里昂大學醫科畢業里昂衛生學院及法醫學院畢業考得博士學位在未得學位之前曾考得法國里昂市醫院助醫任職三載成績卓著經驗豐富尤以外科割症婦科及尿管病有專長得學位後又入巴黎醫研究院專實習切割術及病理解剖學現已回國在本市維新南路一百四十四號三樓設診療所特為介紹使病者知所問津
介紹人李石曾 蔡元培 朱家驊 陳濟棠 鄧元冲 戴傳賢 陳銘樞 陳策 杜益謙
▲門診上午八點至十二點
▲急症出診隨請隨到
長七九

三興公司出品
百萬家財 每包壹毫
我話我靚 你話你好
總係百萬家財考起第一好
好在同貴一倍價錢「即式毫庄」
的烟撈亂分唔出來 佪道好
烟味香醇
烟色金黃

振奮精神
比賽勝利
飲阿華田
始克臻此

阿華田
各公司藥房餐室均有出售
香港泰和洋行總經理

中路 …台游藝
影戲場 午夜奇士 全套 由八月廿三日起至八月廿六日放映
歌舞幻術 蟾宮女子 歌舞幻術團 舞蹈幻術數十餘種
…天司台 場
影畫場（新派劇場） 偵探武俠團片 劍底鴛鴦
跳舞場（技擊場） 歌舞明星 陳麗娜何理梨 歌舞
最新傑作 少林武藝 紅玫瑰 女子走鋼線
…戲院 廿五日 …先聲班
（夜）出頭 新戲 宮花寂寞紅 薛覺先 李翠芳 葉弗弱 主演
注意是晚新劇大王出世
…嘉禾 男女共和 日夜 …
…平戲院 廿五日 …明星班
（夜）出頭 新編粹忠孝義俠名劇（新劇）出妻順母 梁少初 嫦娥英 羅文煥 少達子 主演
（女日）中原七 民樂五 頭等三 二等二 木椅一 毫
（女夜）七 五 三 一 毫半
太平位 日一元 夜元八

經濟

織布棉紗 免征入口統稅
振興國貨挽回利權

吾粵年來工商業落後、土貨不興、實由於抽收稅率過重之故、最近財政部長鄧召蔭、以本省土織布、其棉紗多來自外省及外國、既征關稅、又徵統稅、將來土布又須繳納、一物幾稅、未便重征、當此土貨不振、利權外溢之際、爲謀振興起見、今後對於土織布棉紗入口、准免繳納統稅、除令粵桂閩區統稅局遵照外、並函財政委員會查照云、

廣州米價轉定
▲每担只跌幾點　▲港市形勢略佳

谷米市價、連日迭落、米商農戶、爲之失驚、惟查昨日市勢、又轉畧定、各項七谷米、雖間仍有跌價、但每担所跌之數、祇三數點細子、甚少至一毫以外者、查其原故、因昨日香港洋米市勢畧有起色、市價亦畧回漲、省方受此影响、買客心理不如前之搖動、因而市勢亦見轉定云、

香港七月份出入口貨物之統計
入口六六六五五六五〇八一元
出口五七七四二一九二三元

（香港通訊）香港海關昨日發出七月分該港出入口貨統計、據稱是月入口貨值銀五千八百萬元、比較上月增加七十萬元有奇、出口貨值銀四千一百六十萬元、比較上月減少二百三十萬元、但比較去年則增加七百三十萬元云、茲列表於後、

入口貨

類別	（本年七月）	（去年七月）
貨物	五八〇二一九二一元	五〇八七六八七七元
銀物	八五五二一七〇元	四三七八二三一元
統計	六六五五六五〇八一元	五五二五四九九八元

出口貨

類別	（本年七月）	（去年七月）
貨物	四一六〇三四四九元	三四九五三四七元
銀物	一六一三九四七四元	二一四五四八七元
統計	五七七四二一九二三元	五五五四〇八三四元

我國電廠業日趨進展
民營官辦合計六百八十九家 比較十二年前增至六倍之鉅

（上海通訊）我國民營官辦之電廠、近來日臻發達、據最近統計、比較十二年前增至六倍之多、趨勢仍積極發展、總計全國民營電廠五百二十三處、官營電廠一十七處、各工廠自備發電所者計一百四十九處、共計六百八十九處、並有外人經營電廠三十五處、合計七百二十四處、查一九一七年全國僅有九十處、其資本計民營者爲五千五百四十萬七千二百九十四元、官營者一千六百七十九萬五千零八十二元、外人經營爲一萬四千八百八十二萬二千一百八十三元、總計資本洋二萬二千二百零二萬四千五百五十九元、至於電力數量、民營者二十萬零六千一百三十八啓羅瓦特、官營者四萬七千八百四十啓羅瓦特、外人經營者二十七萬三千二百六十二啓羅瓦特、各實業廠自備者三十萬八千一百二十六啓羅瓦特、據專家估計、每年約發電二十萬萬度、以全國人口計算、每人平均約得四。五度、預料數年後、必仍有相當之進展、惟較之德國每人平均可得電四百九十度之比、則相差太遠、我國若不急起直追、恐將永遠瞠乎其後矣、

世界物價之變動
＝美日兩國均昂騰＝

據日本銀行調查、最近三月日英美法四國物價指數比較如下、其中紐約之昂騰依於胡佛景氣之影響、日本之昂騰則爲米價高貴與胡佛景氣之影響、

	五月	六月	七月
東京	一二三、五	一一九、八	一二一、五
倫敦	九六、〇	九六、〇	——
紐約	九九、二	一〇〇、八	一〇一、〇
巴黎	四八、〇	四七、八	——

法國對外貿易
入超五千兆法郎 產業界大爲驚動

（巴黎訊）據稅務總長發表、法國對外貿易之入超率繼續激增、本年首五個月輸入共一九、二八七、五四九、〇〇〇法郎、輸出共一三、七二一、九一〇、〇〇〇法郎、入超差數達五、五六五、六三九、〇〇〇法郎之巨、法國產業界對此大爲憂慮、本年二三兩月、法國輸出尚稱穩健、迨五月突然下跌、是月輸入價爲三、五七四、七〇六、〇〇〇法郎、輸出爲二、四三八、一六五、〇〇〇法郎、逆差數達一、一三六、五四一、〇〇〇法郎、又本年首五個月、比去年同期輸入減三、三八三、〇〇〇、〇〇〇法郎、輸出減五、五二八、〇〇〇、〇〇〇法郎、

四邑旅省中學買業廣告

本學校憑中買受樂成公司馮敏卿馮合益馮合成坐落廣州市河南鳳凰崗樂善大街新門牌十四十六等號上蓋連地向南屋業二間現改建爲兩便過壹間又此屋左便相連自編第十九廿一廿三等號吉地三段面積共二十餘井準九月十日交易如與此業有華洋轇轕數目祈預向該公司理妥一經交易概與本校無涉此佈

牛油價漲
影響洋燭市情

牛油一物、爲製造洋燭及香梘之原料、年中銷用不少、但此項牛油、本地出產有限、全靠西北二江、運米接濟、近因西北江來源稀少、求過於供、其價極昂、每担五十五元左右、土產牛油、且貴至九十三元、因此洋燭製梘店大受影响、近來洋燭每斤約貴三四分銀云

香烟求過於供
商販乘機起價

本市捲烟、（即烟仔）近日忽然增價、往日沽半毫之烟、今則沽至十仙、一毫庄之烟、售至一毫二三仙不等、至每包二毫之烟、間有沽至二毫六七仙、查其原因、緣各代理家以捲烟公賣、行將實現、因未悉將來手續如何、多不敢上貨、以致來源日少、求過於供、各烟販遂乘機起價、均獲厚利云、

七月份中日貿易之概況
日對華出超一千六百萬餘元 六個月出超較上年大減

東京訊、據日大藏省發表、七月份對華貿易、輸出三千〇六十九萬二千元、輸入一千四百三十三萬六千元、相抵出超一千六百三十六萬六千元、較去年七月輸出增二百五十九萬四千元、輸入却減一百四十萬九千元、通計一月至七月出超額爲一千四百四十三萬元、較去年之三千一百〇一萬六千元、出超減一千六百五十八萬六千元、列表如下、（單位千元）

由日輸華

	本年七月	去年七月	本年一至七月	去年一至七月
東三省蒙古	一、一一一	一、七五一	七、二八六	二三、四七四
華北	六、〇四八	五、七七七	三二、八三六	四六、〇九一
華中	一二、二三四	一一、五三八	六四、二九七	七九、五九四
華南	四四三	三八六	二、九八五	三、二三七
旅大	六、九七四	四、九六七	三九、七六五	五二、七二六
香港	三、八八二	三、六七九	二四、二〇一	三〇、五四二
合計	三〇、九六二	二八、〇九八	一七一、三七〇	二三五、六六四
相抵出超	一六、三六六	一二、三六三	一四、四三〇	三一、〇一六

由華輸日

	本年七月	去年七月	本年一至七月	去年一至七月
東三省蒙古	一、五〇〇	三、一三〇	二三、一六〇	三六、七九九
華北	二、九一三	三、〇二六	三〇、二九五	二二、五八七
華中	三、八三三	三、七八六	三三、二六四	三四、五七九
華南	六二三	九七九	五、三二二	七、一八〇
旅大	三、四五二	四、七四九	六二、六六七	九三、二二〇
香港	五	六五	二三二	二八三
合計	一四、三二六	一五、七三五	一五六、九四〇	二〇四、六四八

昨日雜粮市況

昨日合生南寧兩輪抵省、運到生油三百一十三桶、又一百五十六件、生仁九千八百五十七包、豆子一百五十六包、查昨日各貨市況、

△生油　項一、市勢畧定、買客進貨亦轉疏、惟市價或未能遽落、查是日門沽坊子生每担九元七、土搾生九元五、

△生仁　來途仍然報漲、惟本市買客却步、因此不能再起、價仍如昨、其餘各項、則大致與上日相同、茲不再錄、

招商承辦工程

永漢南四十一號楊錫宗畫則工程師事務所取閱（臨時宿舍一座）（住宅二間）（鐘樓一座）圖則及章程請到本校工務委員會取閱準於本月廿八日即禮拜五下午三點截票

嶺南大學啓

廣東鐵專學校同學會啓事

逕啓者本會經常會議決定於九月六日舉行正式成立祈各同學從速報名加入並將基本會費銀五元繳交梁德修蒙主任兩位收領以資進行此佈

會址遷光塔街八十一號

美國醫學博士 陳伯賜

即日遷往惠福西豐寧路口

福寧醫院 照常診症

時間　門診上午九時至十二時　下午三時至五時　外診由十二時至三時

醫院 院長 電話 一一二二九 一〇七九六

開投廢料告白

現本路有生熟廢鐵舊輪轆等一單計重約五十噸左右准本年九月一日下午三時在本局當衆開投欲知詳細請到本路材料廠查詢一切可也

廣九鐵路局啓

明珠南關聲片映院

今日起同時放映

滑稽明星中之王 差利卓別靈

最新驚天動地壓絕一切之滑稽諷世哲理不朽傑作

城市之光

敝南院爲提高藝術地位減輕觀衆負担起見特向畫片公司交涉決不增加座價諸君光顧敬希留意

一新戲院 西關十八甫馬路

國曆八月廿三至廿五日映

家庭寫眞國產倫理片 後母逼婚記

大注意　下期八月廿六日起映　超卓尚劍國新猛　凡絕武術產奇片　十八集紅蓮寺

海珠戲院 叩演 覺先聲

八月廿四晚開演（夜）猩猩有意 惜猩猩

二十五日（日）月向那方圓（夜）新戲 宮花寂寞紅

二十六日（日）月怕嫦娥（夜）薛覺先反串刁蠻女

二十七日（日）粉面十三郎（夜）新戲 陣陣八叁威 是晚通宵

二十八日（日）花田錯（夜）大快活

二十九日 日戲停演（夜）新戲 活命花

永漢有聲影戲院 永漢北路電話一二九二〇號

廿四日起映派拉蒙驚天動地大名作

英國歌王「丹尼士京」主演　玉喉女星「珍納麥唐娜」合演

全部天然彩色浪漫俠義歌唱殊製

法宮艷史　原名「流氓皇帝」

內含世界知名歌曲五支　個個黃金歌喉

快映全部天眞兒童教育影劇　童王羅拔科根主演　淘哥兒

中國戲園 自動電話一二九二五號

國曆八月廿五至廿七日映

哀感頑艷配聲故事巨片 珍珠塔下集 胡蝶丁子明大傑作

（下期放映）戰事哀艷配聲巨片 東北邊防軍大戰赤俄 關心國事者不可不看

西堤影戲院 西濠口大馬路

國曆八月廿四至廿六日映

武俠哀艷國產名片 飛將軍范鐵牛二集 任雨田葉娟娟主演

（下期放映）義俠艷情諷世巨片 黑貓 王元龍張美玉傑作

世界名片之林　雄握四方影權

新國民有聲影戲院 下九甫路 電話一零一七四零

廿二日起影鐵芬尼公司出品　凄艷哀怨倫理愛情大悲劇（全部對白音樂新裝名片）

空谷蘭

換上新裝，鎔喜，怒，哀，懼，愛，惡，慾於一爐，加上精警的對白，美妙的音樂，轟遍世界，萬人傳誦，六十多年前的文壇巨偉「空谷蘭」（即東林恨史），現在經過聲光電藝的洗禮，又攝成聲片，而且摩登化了！時裝的華麗景色，羅曼斯的熱烈，憎惡，愛情，妒忌，青春，生活，和歡笑，一起呼吸生存在這偉大的有聲影戲「空谷蘭」——一部舞台上成功之作，一部過去和現在千百萬人讀過的說部，永生的愛情故事。人類心靈的痛苦，人類心靈的光榮。統集中在「空谷蘭」一劇中，一部偉大的寫人性的故事，原書給百萬人讀過，一套舞台劇給百萬人看過，闊翻了盤個世界。我國上海明星公司曾採取原本改編，製成「空谷蘭」影片，轟動全國，萬人歡迎，潤了不少同情者的眼淚，咸許爲空前未有之大悲劇，聲片「空谷蘭」更比國片動人，欲欣賞藝術者，萬勿錯過！

下期換戰爭情愛歌唱對白名片 〈戰地情網〉

模範有聲影院 西關十一甫馬路

國曆八月廿三至廿六日映

四大明星合演戰門奇情對壘　坦克車機關槍大對壘　三千囚犯大越獄之激戰

牢獄鴛鴦

（不日放映奇情片）在荷李活結婚

中山戲園 自動電話一二九二四號

國曆八月廿三至廿五日映

武俠香艷配聲名片 八美圖四集 夏佩珍王春元主演

（下期放映）俠艷詼諧配聲傑構 荒島小俠一集 但二春葉娟娟主演

快映國產聲片「廣美人」

中華有聲電影院

新展八月廿二至廿六日一連五天

爲報効城西方便醫院撥充賑濟水災與留醫藥費

—重映—

全部五彩歌舞片魁 爵士歌王

環球巨片「保羅威文」領導全體演員合作

（注意照收普通劵價不設勸捐）

下期廿七日起映：中國第一部片上發音有聲鉅片　全部對話全部唱歌全部音樂

片上發音 雨過天青 片上發音

▲殺入荷里活防線以內！

▲站在藝術界最高之峯！

雨過天青畫刊 每册售二毫半 或郵票廿一分

大新街和寧里廿九樓二號白幔月刊社代售

靚太白　小丁香　公正康　坤角小適香　電影明星唐雪卿（劇務員）黎鳳緣　雷鎮邦　黃不廢　潘森　樊岳雲　何肆甫　李海泉　蘇少龍　陳鐵軍　周少保　小鸞鶯　張玉君
（宣傳員）麥嘯霞　陳金鐘（各界捐助）河南成珠茶居贈送小鳳餅一千個　安樂公司贈送汽水三箱　南洋烟草公司贈送梅蘭芳廿庄香烟三盒　海珠戲院捐助銀四十元
助七百五十元又演劇期內全院職員熱心襄助　同益石廠捐銀三百元　在江門演劇籌助修墳款五百元　本部三番市支部歸國同志劉國滿助銀四十元
劉國滿夫人林金枝女史助銀二十元
民國二十年八月日　聯義海外交通部全體同人啓

革除李鴈秋（即靚元亨）違背部章經本部執監候委聯席會議議決將該員永遠革除籍并追繳證章等由合亟登報週知以後李雁秋行動本部概不負責此啓
民國二十年八月日　聯義海外交通部執委會啓
天七九

財政廳對征收營業稅之解釋

若將報酬金額名義取銷以何標準課稅
歷年商業牌照資本額實與現在不相同
借入金作爲資本計算係預防商人取巧

財政廳舉辦營業稅、業經定期開征、惟日昨商會方面致函該廳、請求改善、財廳據函後、業已函復解釋、同時發出佈告如下、爲佈告事、現據廣州市商會函請將盤賣業稅率較零賣業減輕、及將庄口代理等業之報酬金額名目取銷、又以歷年所領商業牌照資本爲課稅標準、並免將公積金附充金借入金作爲資本計算、及免課棉紗業營業稅、暨將坐座台投等項先行裁撤、核明見復等由、准此、查各省營業稅大綱及補充辦法第六條規定、凡販賣物品業盤賣業之稅率、可較零賣業酌量減輕、係對於營業收入額爲課率標準者而言、本省征收章程所定物品販賣業、係以資本額爲課稅標準、核與此條之規定幷無抵觸、所請將盤賣業稅率減輕、自難照准、又報酬金一項、所屬佣金、乃依照佣金之收入、直接課征、來函所云商店代客沽貨、所扣佣金、恒無一定、謂做生意即有若干之佣金、殊非事實等語、係屬誤會、況以報酬金爲課稅標準者、祇有庄口、報館、代理、經紀四業、而此四業較諸他業、其店租從業員等固少固定、資本額尤輕、謂其所獲較近於純益、誠非虛語、現章所定稅率、何得云高、且將報酬金額名義取消、應從何種標準而課稅、蓋數案之外形資本、既與實際管業收入狀況懸殊、有如上述、其資本之大小、自不能範圍其獲利之厚薄、苟以資本額爲課稅標準、實欠公平、若以純收益爲課稅標準、則手續繁瑣情形、當倍于來函所述、此報酬金名目之所以不能取銷也、又查營業稅之課征、凡以營利爲目的之事業、均在征收範圍、與其他對物課稅者截然不同、所云棉紗經課統稅、請免征營業稅一節、似有誤解之處、至請將歷年所領商業牌照資本額作爲資本計算、本難照辦、查十九年係以前商業牌照資本額、與現在實際資本多不相同、茲因營業稅開辦伊始、爲推行新稅及減免爭執起見、所有章程內規定以資本爲課稅標準者、本年內暫准照原日商業牌照資本額課程、此次申報、其資本額一項、亟應據實填報、其餘借入金及公債金附充金兩項、填報與否、任從民便、其以他項爲課稅標準者、仍照章程規定辦理、以利商民以符定章、此外關於超出資金及公積金合計部份之借入金、作爲資本計算、係防備商人取巧瞞稅、台厘府稅等以財政支絀、未能遽先裁撤各理由、前准該商會函廳、經分別函復查照暨呈報廣東政府各在案、准函前由、除呈報函復及分行外、合行佈告、仰各商民人等一體知照、此佈、

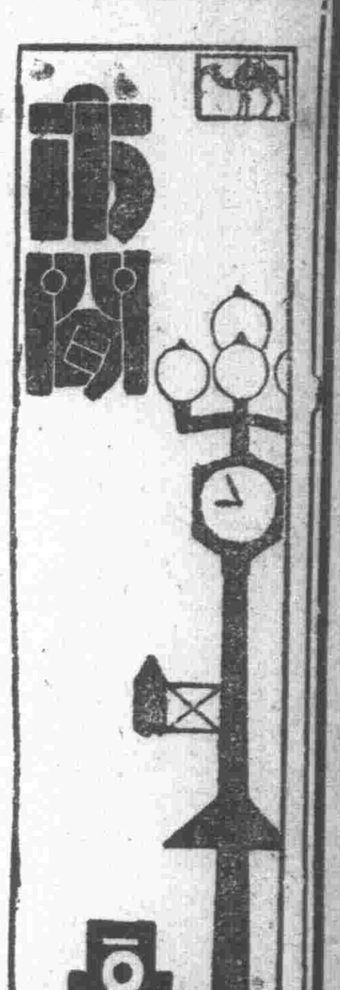

市商會今日赴財廳請願

爲改善征收營業稅事
推定執委五人爲代表

市商會爲請求改善營業稅事、原定昨日前赴財廳請願、旋因某種關係、改期今日舉行、查其所以

改期請願原因　實緣日昨談話會決議之案、未經執委會決定、於手續上認爲未妥、故昨廿四日上午十一時、復開三十六次常會、決定一切、查

昨開常委會議　時、出席者胡頌棠、趙靜山等六人、由胡頌棠主席、討論結果、即席推定胡頌棠趙靜山符澤生傅益之梁育才五人、於今日前往財廳請願、並派黃詠零對同業公會代表執委會宣讀議案、隨由各同業公會開談話會議、

各公會談話會　各同業公會代表以既經決定改期及改由五執委前往、對於人數應否增加及應否由同業公會派出代表聯同請願事、亟應提出討論、遂於下午四時開會、推舉沈志澄主席、（討論事項）（一）關於廿五日舉派執委五人先赴財廳請願、應否加派代表前往案、（議決）仍依照執委會推定胡頌棠趙靜山符澤生傅益之黎育才五君、於廿五日前往財廳、根據廿一日同業公會談話會請求改善各點、切實請求、幷將請求結果用書面報告各同業公會、直至五時許散會、

珠江鐵橋加緊施工

珠江大鐵橋工程、經前兩週日夜加緊工作後、成績頗佳、本週進行施工情況、最近據工務局設計課長袁夢鴻技士梁啓壽、技佐郭日初等報告、（一）維新路口橋臺部份鋼板樁、現仍繼續起上、已起出者有十餘條、（二）河中橋座西便圍擋橋臺基礎士敏三合土、已造有二十三尺、現已到中部圓柱形位處、一俟木模裝安完妥、隨即進行落士敏三合土、（三）東便橋座外便石躉、連日進行安裝石塊工作、（四）河南橋臺部位、現仍暫停、候維新路口橋臺部份之鋼板樁完全起出、方能進行工作、（五）近河南方面之河中橋座鋼板圍擋木架、亦已逐漸放下、現在裝業經安妥、鋼板圍擋至第五層、仍賡續裝安、計至第十層爲止云、

公安局擬設特務隊

經費成問題

省會公安局長陳慶雲、自就任後、對于本市警政、銳意整頓刷新、頃聞陳局長以本局職司全市治安、責任繁重、特擬設立特務隊一隊、專任辦理特務事項、以專責成、但關于經濟方面、尚待籌劃、始能組織云、

賑災會募捐隊月底結束

通函各公會繳交捐欵

水災賑濟會、前爲災黎請命、曾公推九十三個同業公會、組織沿門募捐隊、出發全市、向各行商店勸捐、連日成績大有可觀、各情經誌前報、現查該會以各隊募捐後、每日報告成績者、固屬不少、但未盡報者爲數亦多、故爲統計成績及使社會人士明瞭起見、特於本月廿一日第十次董事會議議決、通函各同業公會、定期本月卅一日爲第一期結束、業於昨（廿四）函知各同業公會知照、以便統計、茲將原函探錄如下、逕啓者、查本月廿一日第十次董事會議、關于沿門勸捐隊決議通函各同業公會、定于本月卅一日第一期結束、所有捐款、繳交本會核收、以便賑濟之用等由、相應錄案函達貴公會、即希查照辦理爲荷、此致、

自治會最近工作情形

昨開八次會議報告
工會調查完竣者三十九個
商界同業公會正在調查中
各種宣傳品均已準備齊全
函促未立案團體早日立案

市自治會于昨廿四日下午四時、在市府禮堂開第八次會議、六時始行散會、茲將其報告事項錄下、甲、職業團體調查、（1）工會調查已完竣者三十九個、（2）商界同業公會現正調查中、（3）自由職業團體如律師公會、新聞記者公會、中醫公會、會計師公會、均調查完竣、（4）教育會亦已調查完竣、（5）農會共有東西北三所、已調查完竣者有東郊一所、餘在調查中、上述已調查完竣者、再行另表分寄各工會填寫、以備校對、未立案之工會、已去函請其從速登記、乙、區住民調查、由本月十二日至二十二日調查所得共約八萬一千七百戶、此外駐南郊調查完竣者、有鴨墩關鄉、新村鄉、江村頭鄉、苕涌鄉四鄉、丙、文字宣傳、（1）宣傳大綱已印就五千份、（2）宣傳標語（紙的）印就二萬張、（3）週刊已付印、（4）傳單（即告市民書）付印二萬張、（5）布標語製就十五幅、（已掛）丁、燈籠宣傳、共製十五個、搭架十五個、戊、本會成立佈告經於星期日張貼、己、發出成立請片一千片、庚、成立會定在省黨部禮堂已佈置、此外尚討論各自治區名稱、仍照警區名稱、抑照美國以數號編配、辛、分請一集團所屬各軍及憲兵、省會公安局、盡力協助辦理、至敘稿時仍未散會、

籌備種種

自治會既定明日（廿六）下午一時在省市黨部禮堂舉行成立大會典禮、準備今日派員前往本市各繁盛地點懸掛燈籠標語、昨經函請市立一中、二中、及市師等學校、選派學生、於今日往該會練習、並由各委員授與演講要旨、用明日下午一時、用飛機凌空散放告市民書、同時由公安局施放自治炮三响、使市民對於自治得一深刻注意、茲將

明日禮節

錄下、（一）齊集、（二）肅立、（三）唱黨歌、（四）向總理遺像及黨國旗行三鞠躬禮、（五）恭讀總理遺囑、（六）主席宣佈開會理由、（七）報告籌備經過、（八）長官訓話、（九）來賓演說、（十）攝影、（十一）茶會、（十二）禮成、

調查職業團體會否立案

市地方自治協助委員會、昨函各職業團體云、敬啓者、本會現奉廣州市政府令、籌辦本市地方自治、業於八月一日、正式成立、開始辦公、惟查地方自治、爲本黨訓政時期之唯一重要工作、其理論與實際綱領、不獨詳載於總理平日演講及著述、且鄭重規定於建國大綱中、故溯自國府遷粵以還、其施政方針、即以推行地方自治爲急務、其目的蓋欲使人民能行使四權、化官治爲民治、法至善美、實爲訓政建設之最高法典也、現本會爲促進本市地方自治、早日完成計、體遵總理遺教之規定、考選及格人員、協助市民籌辦、冀得早觀厥成、關於市民戶籍之調查、及職業團體選舉資格之審核、凡諸工作、刻正積極進行、第查市地方自治條例施行細則第二章第十二條之規定、各種職業團體選舉資格、須以依法成立者爲限、而本市內職業團體、依法向主管機關立案者固多、而未經立案者、仍屬不少、本會對於未立案之職業團體、不能不預先通知、以便將來易於辦理、相應檢送市地方自治條例細則一份、函達貴會查照、如未經依法立案者、務希從速向該主管機關立案、以免放棄選舉權、無任盼感、此致、

第十一次市行政會議紀

繼續興築甲乙丁戊郊外線路
由衛生局速訂夜間清糞時間

市政府昨開第十一次市行政會議、出席者程天固、程鴻軒、黎藻鑑、李仲振、徐甘棠、張拔超、謝永年、李泰初、黃謙益、何熾昌、楊家鼐、袁夢鴻、陸幼剛、（吳宗泰代）主席程天固、紀錄張拔超、甲、報告事項、（一）李泰初報告接收廣州電力公司整理委員會情形、乙、討論事項、（一）工務局提議繼續興築甲乙丁戊郊外四線路案、（議決）通過、（二）財政局提議改善本市長途汽車投承方式案、（議決）交公用局、財政局、黃參事審查、（三）市政府臨時提議改善取締汽車案、（議決）執行取締、由省會公安局辦理、其辦法由公用局應派員與公安局妥商、（四）市政府臨時提議由衛生局辦理清潔事務案、（議決）由衛生局派員與省會公安局妥商辦理、（五）畧、（六）市政府臨時提議、凡審查案限于下次會議時提出報告案、（議決）通過、（七）市政府臨時提議整頓馬路電鐘案、（議決）由李局長黃參事妥議整頓辦法、（八）畧、（九）市政府臨時提議、改善夜間清糞時間案、（議決）由衛生局趕速妥訂辦法、切實執行、

汽車輾傷老人

泥車壓斃女工

昨廿四日午下二時許、有二九六號交通公司長途汽車、駛經十八甫路時、將一過路苦力老人輾傷頭手足胸等部、血跡淋漓、傷勢頗重、肇事後司機、自知不妙、急即從人叢中遁去、段警馳至、詢該傷者稱周誠、六十歲、三水人、係富善東街六合轎房轎伕、餘不能言、將收票人一名連同原車帶回實華分局候辦、傷者則送往市立醫院救治、又昨廿四日晨、有苦力譚勝等五人及婦人鄧氏、牽拉坭車行至東山竹絲崗、鄧氏忽足觸石塊、仆倒地上、是時泥車正居高臨下、勢不可過、遂越鄧婦而過、當堂壓折腰部、轉瞬斃命、譚勝等即往前鑑分局報案、幷通知鄧氏夫黎休備棺收殮、查鄧氏三十二歲、其夫則五十二歲、俱東莞人、住中沙二巷一號云、

第八期學警

廿九日行畢業禮

警察教練所第八期學警、前以規定訓練期限已屆、而學術各科尚未教授完畢、爲使各警更求深造起見、特將修業期限延長六週、現已屆期、而學術各科亦已教授完畢、定於本月廿九日舉行畢業典禮、自廿一至廿四日止一連四天、由各隊長隊副教官等分別率領各學警實習勤務、並連日趕行考試、工作甚忙、

公安局拘留所

增設巡邏鐘

省會公安局督察處、以該局拘留所曾發生逃脫人犯事、亟應嚴密防範、以免疏虞、特簽呈設置拘留所伕役標誌、以杜人犯之溷迹逃脫、幷於所內主要地方、分設巡邏鐘鏢、以便稽核巡邏者之勤惰、陳局長據呈、以所陳各節、事屬可行、特飭拘留所遵照辦理、

改善河南電力分廠工程

在機房墻外另挖一槽
△隔離震動力疏洩汽管水量

市政府爲變通建築河南電力分廠辦法事、昨函整理電力公司委員會云、逕復者、案准大函、以黃參事所擬電力公司建築河南分廠五項辦法、自應照辦、惟第三項擬請酌予通融、再訂相當辦法等由、當經轉飭黃參事復核去後、茲據復稱、遵繳圖則、其地寬度由六十二尺至八十七尺、參差不齊、深度三百五十二尺餘、而機房所佔位置、寬度爲六十一尺、長度爲七十六尺餘、掉橫安置、既不可能、惟有將全個計劃縮入至寬度八十七尺處、則每邊僅餘十二尺半、與本府原擬辦法實難辦到、其機房本身墻脚之杉躉、距離僅得六尺半、過於接近、恐危及機房本身、亦屬實情、茲爲統籌兼顧起見、體察情形、應於機房墻外另挖一槽、（旁槽地位如附圖紅鉛筆線）深與地脚同寬二尺以上、用磚與士敏磨打砌結、以隔離震動力及疏洩機房各汽管水量、此法可替減震動力量、不過工程費畧爲增加耳、可否准予飭令電力公司查照辦理之處、仍候察核等情、具復前來、查核所擬變通辦法尚屬妥善、應准照辦、相應檢同原送圖則、一併函復貴會查照、轉飭該公司遵照辦理、並將圖則改正、擬具建槽圖則呈工務局核辦、並分呈本府備查爲荷此致、整理電力公司委員會、

酒樓行昨赴財廳請願

欲將筵席捐收回自辦
年餉願出六十一萬元

廣州酒樓茶室行同業公會、前因政府抽收筵席捐、曾罷業二次、後經全行力爭、卒用光復公司名義、收回自辦、至現在已承辦期滿、財廳乃改批與順成公司以年餉六十萬零五千元接承、惟酒樓行方面、誠恐新商苛擾、願以年餉六十一萬元、請財廳照舊交回行辦、並於昨廿四日下午二時、前往財廳請願、由該行舉出代表劉叶人、馮俠、畢益元、羅允生、崔組明等五人、率同各酒樓茶室代表百餘人、携備請願旗幟、由二閘會址出發、抵步後、請願羣衆乃就廳前樹下小憩、旋由五代表入內請見林廳長、旋由該廳秘書何蓬洲優禮延見、當由代表馮俠起立發言、力陳指商苛擾商民之種種事實、願以年餉六十一萬元、仍請批回行商承辦、幷將呈文交下、麥秘書答以林廳長適因公外出、允將來意轉達、各代表以既蒙答覆、即行辭退、領隊而返、聞異日仍繼續請願、務獲完滿答復云、

航業公會賑濟水災告一段落

此次散賑一萬一千餘元
催收餘款捐送方便醫院

廣東航業公會會員譚禮廷、前因東西北三江同時水漲、崩圍成災、除一面自行撥款派伴乘輪出賑外、一面致函航業會請設法籌賑、該會因此、當經一度召集會議後、即組設賑濟水災辦事處以來、分四組辦事、各情迭誌報端、計該會自籌賑以來、共分五幫、次第出發、以西北江災情較重、三水四會清遠英德等縣偏僻鄉村、爲其他散賑團體所未到者、乃尤爲注意、散賑之法分爲極貧次貧鰥寡孤獨與夫塌屋傷人各種、酌量給以米糧藥品、或發現金、計認捐者共一萬二千五百餘元、已收者一萬一千七百餘元、支出者一萬一千六百餘元、此項賑款、完全係捐冊、交由會內外人勸募、現該會賑濟水災辦事處以潮潦退盡、自應辦理結束、特擬於一星期內、催將款項收齊、刊一賑濟專號書冊、分送捐款人檢閱、所餘之款、則將轉捐與城西方便醫院云、

毫幣鑑定會經費無着

擬請中央銀行繼續負担
切實執行鑑定毫幣日期

財政廳日前爲整理市面毫幣起見、特召集各行同業公會派出代表到廳、開維持毫幣會議、當經議決組織毫幣鑑定會、幷由財政廳派委馮詩源爲該會指導員、負責指導會務、惟關於該會經費、經決定由中央銀行及各行同業公會分配負担、該會於日昨接中央銀行函稱、負担經費、七八兩月份均暫行停止等語、該會以經費無着、而鑑定毫幣又未切實執行、故於昨（廿四）日下午三時、推派代表關續臣、陳祝三、翁一清、馮暉臨、陳百鍊等五人、會同指導員馮詩源、赴財政廳請願、適林廳長公務繁忙、派主任秘書陳元瑛接見、各代表即陳述請願意見、共分兩點、（一）請函中央銀行繼續負担經費以維持會務、（二）請財政廳佈告切實執行鑑定毫幣日期、當由陳秘書答復、允爲轉達林廳長辦理、各代表認爲完滿、即返會覆命云、

藝術院管絃樂隊改期舉行音樂大會

…馬思聰已抵廣州…

廣東藝術院管絃樂隊籌備盛大音樂會、已紀前報、嗣因各種原因、不能如期舉行、現已改定於九月二三兩晚、在長堤青年會舉行、售票籌款、爲作該樂隊之維持費用、聞此次內容特別豐富、除由管絃樂隊演奏一部份外、復由馬思聰氏担任演奏名曲多闋、現馬氏已由港抵省云、

※　※　※

謀殺霍玉麒案

昨已提起公訴

謀殺本市律師霍玉麒帮兇霍記年等九人已被拿獲一節、已紀昨日本報、續聞地方法院檢察處檢察官陳鴻桑、現已將案偵查終結、認定被告人等有共同殺人行爲、昨以刑法第二八二條第一項第四二條第四四條第一項第三項之規定、將被告人等一併提起公訴、將案移送刑庭審判云、

啓文絲織廠

廣州分行開幕

上海啓文絲織廠、爲海上聞人馬斌所創辦、資本雄厚、規模極大、精製絲織風景名人照像古今字畫五彩花卉等、出品精良、成績素著、所製鏡架、別出心裁、迭獲中外博覽會國貨展覽會等最榮譽之獎憑、去年本市舉行國貨展覽會、該廠亦有出品陳列、頗得觀者賞鑒、該廠爲利便粵省各界就近採購起見、特設分行於省港二處、省行在永漢北路口、港行設在皇后大道中、均定今日開幕、聞均大廉價一月、印有目錄樣張分贈、歡迎參觀云、

瑣聞一束

□憲兵司令林時清、以東山模範村多要人寓所、特派第二隊林頴部保護、幷於晚間放派步哨、

□河南南華馬路各租賃單車店、前奉令暫行停業、現該路既經定期通車、公用局已准照常營業、

□迷路婦人陳徐氏、卅七歲、清遠人、身高瘦、面尖、皮色黃、不能將住址說出、現招親屬保領、

□積金巷三十號屋、即前警察第七區三分署舊址、准備價承領、

廣東治河委員會

每日各江水面高度報告表

均在紀錄中最低水度之上起算

觀測地點		紀錄中最高水度	八月廿三日水度	八月廿四日水度	水勢
西江	肇慶	四十一英尺	廿五英尺八	廿四英尺一	退
北江	清遠	二十九英尺二	十六英尺二	十二英尺八	退
北江	三水	三十三英尺三	廿二英尺七	廿一英尺四	退
東江	石龍	十八英尺二	十四英尺四	十三英尺六	退

文藝月刊　第三期優待預定
要目
一個新夢……
古爾德先生……
前期維多利亞時代的英國文學……英國葛斯著（續）……
……侯佩譯
……天心
……長庚
……章鐵䕷
本刊因紙價高漲篇幅增加自下期起零售每期大洋三角
◎定價：全年三元　半年一元六角
◎預定處：南京成賢街中國文藝社
◎代售處：泰山書店及各大書坊

中華民國二十年八月廿五日　廣州民國日報　星期二……第三張……第一版

昨晨省市黨部紀念週 陸匡文委員之重要報告

贛省共禍區域災民嗷嗷待哺 反對蔣氏勾結德帝國主義者

昨(廿四)晨九時、省市黨部暨各級黨部、舉行總理紀念週、是日到會者、計有省黨部監委陸匡文、謝儀仲、謝維屏、市黨部執監委林翼中、翟廣河、黃河澧、暨省市黨部職員、各級黨部各機關團體代表等、約百餘人、由陸匡文主席、領導行禮後、即報告上週間之兩件重要工作、茲將其報告誌錄如次、今日紀念週、又輪到兄弟報告、在上週値得我們注意的、是籌備賑濟江西共禍區域大會和反對蔣逆的勾結帝國主義來殘殺同胞兩件事、我們知道、從來軍閥、沒有不與帝國主義勾結的、因爲互相依倚、可以遂他們的陰謀、民國十四年以來、蔣中正蓄志攫奪黨國權柄、就主張中國要受第三國際指揮、先與赤色帝國主義—蘇俄勾結、和蘇俄派來的陰謀家鮑羅廷、嘉倫等携手、狼狽爲奸、壓迫人民、殘害同志、在總理逝世後、就演成本黨最傷心的分裂慘史、全國民衆因此對于赤色帝國主義侵入我國、來禍國殃民、甚爲憤慨、蔣中正常持着、『寧使我負人勿使人負我』的宗旨、自已攫得權柄、遂看風轉舵、像深惡痛恨的把鮑羅廷等驅逐出國、一方面緩和國人對於他與赤色帝國主義勾結的惡感、一方面也免使自已爲鮑羅廷所劫持、得以放縱所欲、現在蔣中正雖似與赤色帝國主義指揮下的共產黨利盡交疏、但自十七年以來、蔣中正疊次親自督師勇于消滅異已的軍隊、而對于共產黨、則祇派遣不堪一戰的什色軍隊、在贛鄂湘間和共產黨互相追逐、如小孩子玩捉迷藏的把戲一般、縱容共匪、蔓延播毒、弄得三省人民、家產蕩盡、哀鴻遍野、可見蔣中正陽言剿共、也屬毫無誠意、簡直與共匪暗送秋波、令共匪來禍粵、他這樣的惡毒、眞算得無以復加了、他以自己的獨裁政治、不能使國人心悅誠服、又欲用其武力統一的高壓手段、來威逼國人、但自己的可靠軍隊、祇有十師、而各省秘密聯絡反蔣的軍隊、統計不下百師、且須以區區的十師、分禦四方八面的討蔣軍、兵力實在不夠支配、祇得進行他的勾引帝國主義故智、以爲赤色帝國主義、雖爲國人所深惡、而白色帝國主義、或爲國人所忽畧、適白色帝國主義中的德國、因十二年前、欲以武力征服世界、但世界各國、不甘屈服、羣起來抵禦牠、所以德國最後得到一個很大的挫敗、至今德國尙爲戰債所累、全國人民沒能夠負荷、致國家財政淪於極困的境地、種種設法也沒能挽救牠的危機、這次蔣中正向牠勾結、正合牠的意思、就乘勢來侵畧、攫取我們窮國的金錢、以救濟牠的經濟、我們知道、這次德國代蔣中正製造毒氣彈、供給軍械、又代蔣氏訓練軍隊、討好蔣氏、實在對我國抱有很大的奢欲、將來我國的金錢、固然被蔣氏所斷送於德國帝國主義、還要把人民的血肉來供蔣氏得到的德國毒氣彈殘害、蔣中正的肉、誠不足食、但德國助蔣的延長我國內亂、是違背國際公法、不顧以前中德之交誼、悍然不恤我國人民的公意、德國的罪惡也不容誅的啊、我們今日、不特處在獨裁政治、鉅大軍閥、壓迫的下面、且在赤白兩帝國主義夾攻的中間、我們一方面要爲民主政治來打倒獨裁政治、一方面也要爲民族生存和帝國主義作殊死戰、自十四年國民政府成立以來、今日算是我國最嚴重的局面了、我門爲應付這局面、除了緊迫的進行討蔣剿共外、於昨星期六日、聯合本省民衆團體四十餘個、發起各界反蔣勾結德國帝國主義者殘殺同胞大會、表示革命民衆伸張正義、反抗強權的正當態度、即席決議要案、㈠發出大會宣言、㈡電請德國人民制止政府助蔣、㈢請國府對德嚴重交涉、㈣組織對德經濟絕交委員會、以促德國覺悟、凡我國人、務須一致起來、堅持到底、非達到打倒獨裁政治、取消蔣氏與德國私訂的合約不止、本省民衆能夠這樣的先覺奮起、對於革命策源地的廣東、確沒有絲毫愧色、我們政府、現在已切實把粵桂內的小股共匪、努力肅清、並盡力堵截江西共匪、俾便在江西努力剿共各軍、早收肅清贛共效果、但我們回念江西幾年來的遭共匪的荼毒、房屋焚燬、財產蕩然、人民死亡、其數目的巨大、已見於報章、現在江西雖有少數人民倖獲生存、然亦處于流離失所、嗷嗷待哺狀態、我們爲自已同胞和人道主義起見、應急切的解囊輸將、教濟江西共禍區域瀕於絕境的民衆、特於昨十九日舉行全國賑濟江西共禍區域總會代表大會、積極趕速組織成立、因爲救災如救火、我們的工作、是不能些毫鬆懈、更應加倍努力罷、

南洋暹羅 華僑成立反蔣同盟會

十二日在暹京成立發表宣言

蔣氏毀法亂紀、竊據中央、縱容共匪、實行獨裁、海之內外、天下洶洶、華僑同志雖遠在海外、但多受 總理親手培育不少、明達自中央四監委通電彈劾蔣氏後、各地華僑均一致響應、同聲致討、南洋暹羅華人旅居甚衆、該地華僑、因爲應援討蔣起見、特組織反蔣同盟會、已於本月十二日、在暹京盤谷成立本部、茲探錄其成立宣言如下、本黨先 總理創造三民主義、以救中國、奮力推倒滿淸、其目的在洗除數千年來君主專制政體、建設眞正民主政治、以求解放民衆痛苦、而躋中國于自由平等之地位、民國成立以來、武人專橫、外侮欺迫、民陷水火、國勢斲削、先 總理以大無畏精神、繼續奮鬥、至于齎志而死、又復諄諄訓囑黨員、體其遺志、秉其主義、以完未竟之功、總理逝世後、本黨對內對外、十分努力、竟委蔣介石以兵權、俾其出師北伐、賴武裝同志之奮勇殺賊與民衆之認識響應、乃能統一南北、成立國民政府于南京、溯自革命軍興以來、其間糜費無限金錢、犧牲無數生命、無非爲實現三民主義、樹立民主政府、而非爲一人造成地位也、乃蔣介石竟不惜倒行逆施、冒黨之功、竊國器爲已有、迹其攬權至今、殘殺青年、排除同志、濫用私人、虛糜國帑、苛捐什稅、百出無窮、放肆專橫、政由己出、媚外求榮、汚辱黨國、時至今日、國無有鳩之望、民有走鹿之嗟、是舉過去犧牲換來之代價、全爲蔣逆介石一人鑄用金冠、三民主義之政治、悉爲蔣逆介石抽去、而換以狄克推多制、凡屬同志、言念及此、誰不爲之痛恨扼腕、近竟越閙越兒、擅以淫威扣留胡漢民同志、而四監委提出彈劾、彼則刼持中央、一面買賊羽翼、爲彼張言、一面監視異己、幽其蟄居、致使大義不伸、黨權虛設、是蔣逆介石不特爲先 總理之叛徒、亦爲民衆之公敵、舉袁世凱與曹琨之罪惡、尤不足以與之比擬也、迺者、本黨負責同志、紛紛集粵、組織國民政府、通電請蔣介石下野、以求和平解決、而蔣擁兵自重、冥頑不靈、置之不顧、乃決下令征討、民氣所在、主義重光、本會同志、僑居海外、痛恨蔣逆篡黨、心傷祖國瀕危、當此千鈞一髮、責任豈敢旁貸、特於本月十二日、組織中國國民黨駐暹反蔣同盟會、成立伊始、用敢爲海內外同胞告者、一本會以蔣逆不去、黨國難存、祇有努力奮鬥、撲滅此獠、以伸黨紀而蘇民困、二廣東國民政府、本總理主義政策設施、凡我同胞、應以熱誠擁護、俾得實現三民主義、而完成 總理遺志、尤其是蔣逆把持下之南京政府、誓不承認、務望同胞同志、須當合力奮起、爲黨驅賊、爲國鋤奸、則惡狼剪滅、中華前途、庶有眞正民主政治之希望也、謹此宣言、

贛南各黨部 聯派代表來粵訊

擁護該省黨指委會參加討蔣

江西省黨務指導委員會成立後、即假本市南關坤儀學校內爲臨時辦事地址、關於工作、積極進行、日前爲聯絡該省內各縣市黨部起見、特派員十餘人分別回贛、秘密與各縣黨部委員切實聯絡、並宣傳討蔣剿共意義、頃據該指委會消息、各員抵達目的地後、極得當地黨內同志及民衆同情、均願擁護本會、一致參加討蔣、最近贛南各屬、如連城、南康、信豐、大庾各縣、特聯合派代表來粵、向本會請示進行、現已啓程、五日內當可抵省云云、

閩省臨時 指委會昨開二次常會

福建省臨時黨務指導委員會、昨(二十四)日上午十時假本市仰忠街天馬巷第八號該會會議廳開第二次會議、茲探錄其議決案如下、㈠選派閩北黨務聯絡專員案、(決議)按名照委、(名畧)㈡擬從速辦理登記旅粵本省同志案、(決議)定九月一日開始登記、㈢呈請分令本省各特派員兼辦本會黨務聯絡事宜、並將進行登記工作、加造一份送本會備案案、(決議)照辦、㈣擬定本會常會時間案、(決議)定每星期一日上半十時開會一次、如有特別事項、隨時由常務委員臨時召集、

軍校 籌備特黨部

軍隊特別黨部組織條例、自經中央非常會議規定後、各部籌備委員會人選、均從先後任命、積極辦理第一集團軍軍事政治學校黨部、亦于昨廿三日明令委定李育培許廷杰王仲言李啓明等五人、爲籌備委員、聞已定期宣誓就職進行組織云、

區黨分部 辦民衆學校

本市各區黨部區分部、爲普及教育、宣揚黨義、向有附設民衆學校、茲聞第八區黨部民衆學校、第一期學生六十餘人、現已畢業、擬繼續辦第二期、聞已開始招生、又十一區十二區分部擬組織民衆學校一所、附設於南華小學內、組織章程等業已呈市黨部核准、日間招生上課云、

中國國民黨廣州特別市執行委員會通告(第一一一號)

爲通告事案奉

中國國民黨中央執監委員非常會議組字第一號通令內開爲通令事查本會議第二次臨時全體會議議決關於本黨黨員凡未領有本黨第一二三屆任何一屆中央所發給之黨證或登記證及遺失黨證或登記證者均須遵照議定條例補行登記並經將登記條例詳明規定頒佈遵行各在案除分令外合亟檢同黨員補行登記條例一份隨令附發仰該黨部即便遵照分別妥爲辦理並刻即轉飭所屬各級黨部一體知照如有黨員於本條例所開各情節有關緊者務須依據條例列舉辦法遵照辦理毋得違延是爲至要此令計附發油印條例一份等因奉此當經本會遵照議定辦法指派人員分設登記處定期於本月十五日開始辦理各在案除通告週知外合亟通告仰即轉知各級黨部黨員一體知照如有於補行登記條例所開各情節有關係者務須依據條例列舉辦法及本會所定手續遵照辦理毋得違延是爲至要右逕告

黨員補行登記須知

㈠凡本黨黨員補行登記時應將黨員補行登記條例詳細研究了解其程序㈡凡本黨黨員未領有本黨第一二三屆任何一屆中央所發給之黨證或登記證或已領而遺失者應遵照補行登記期間內親赴所在區域內辦理補行登記之機關請求補行登記㈢請求補行登記時應親自到補行登記機關領取聲請書並親自塡寫黨員補行登記考查表三份如未受過教育者卽請由登記員當面問答代爲塡寫塡表時務須誠意接受登記員之指導㈣聲請書分下列兩種領取時應加注意以免混亂(甲)凡未領有本黨第一二三屆任何一屆中央所發給之黨證或登記證者用(甲種)聲請書(乙)凡遺失黨證或登記證者用(乙種)聲請書㈤請求補行登記時應具備下列各物(甲)最近二寸半身相片四張(乙)本人圖章㈥凡遺失黨證或登記證者須覓有黨證或登記證之忠實黨員五人負責證明並經下列手續之一者方准登記(甲)中央委員二人證明(乙)如所在地無中央委員時得由各該地黨部證明(丙)如所在地黨部未經中央執監委員非常會議認可者須經由中央執監委員非常會議所指定之審查委員會證明㈦凡補行登記黨員於補行登記手續履行完畢後卽由原登記機關給予臨時證書㈧凡經審查合格之黨員於接到通知書後親到原登記機關憑臨時證書換領登記證(領登記證時須核對本人相片不得託人代領)㈨凡經審查不合格經公佈登記無效者其收執之臨時證書一律無效㈩凡應上述黨員未經此次補行登記者卽喪失其黨籍

黨員補行登記條例

第一條根據中央執監委員非常會議第二次臨時全體會議黨員應補行登記之議決凡本黨黨員未領有本黨第一二三屆任何一屆中央所發給之黨証或登記証者均須遵照本條例補行登記第二條補行登記事宜由中央非常會議常務委員會命令各省及與省同級之黨部負責辦理第三條各縣市補行登記事由各縣市黨部秉承省黨部執行委員會之命令負責辦理第四條縣市黨部爲辦理登記之機關但遇必要時得臨時分設登記處辦理登記人員由現任黨務工作人員充任第五條凡不健全之縣市黨部得由省黨部執行委員會委派指導員前往設立臨時登記處辦理登記事宜或分該區域黨員就鄰近之縣市黨部登記惟須呈報中央組織委員會同六條凡辦理登記之機關須備有登記冊登記考査表各三份每二日逐級彙呈非常會議組織委員會另一份留各該縣市黨部備查第七條凡本黨黨員曾在與中會同盟會中華革命黨及十三年以前中國國民黨而未領有一二三屆任何一屆中央所發給之黨証或登記証者經中央審查無共產黨嫌疑或叛黨行爲者皆得准予登記第八條凡遺失黨証或登記証而確爲本黨忠實同志有已有黨証或登記証之黨員五人証明復經過下列手續之一者均許其登記㊀中央委員二人証明㊁如所在地無中央委員時得由各該地黨部証明㊂如所在地黨部未經本會認可者須經由本會議所指定之審査委員會証明第九條凡黨員之聲請補行登記須本人親至登記機關塡寫登記考查表如本人不能塡寫得由該處登記機關人員代塡惟須代塡人簽名蓋章及本人簽名或書押第十條辦理登記人員於接到登記人之聲請登記書及考查表後須在登記冊上逐項填明聲請書及登記冊式樣另定之第十一條各登記機關須依照本條例各項之規定嚴密辦理對於審查時尤應愼重如認爲聲請登記手續無訛者始可准其登記給發臨時証書其式樣由非常會議製定交各省或與省同級之黨部印發加蓋登記機關及登記員之印章第十二條與省同級之黨部須將填寫完畢之考查表愼重審查詳具意見連同登記者查表各一份每三日彙報中央組織委員會第十三條凡經登記執有臨時証書之黨員經中央審查認爲合格者應於接到通告時憑臨時証書向原登記機關領取登記証其不合格者即由中央組織委員會公佈登記無效第十四條凡經公佈登記無效之黨員其收執之臨時証書一律無效第十五條凡上述之黨員未經此次之補行登記者即喪失其黨籍第十六條凡辦理登記者如有不忠於職務之事實發現經查確後應按情節之輕重分別處分之第十七條登記期限以第四次全國代表大會開始選舉時爲止第十九條其他關於登記未盡事宜由中央臨時規定之第二十條本條例由中央議決施行

廣州特別市黨員補行登記辦法

(中華民國二十年八月八日第四十五次常會修正通過)

補行登記計劃1●遵照中央非常會議頒佈登記條例及一切表冊辦理黨員聲請登記事務凡本黨黨員未領有本黨第一二三屆任何一屆中央所發給之黨証或登記証均須重新登記2●黨員聲請登記之地點分設四處以全市地域爲標準一四五等區黨員登記地點在本市黨部二三六等區黨員登記地點在市小學校教職員聯合會七八九十等區黨員登記處地點在西瓜園警察同樂會十一十二區黨員登記處地點在十一區黨部凡聲請登記之黨員應向以上所指定之登記處登記3●黨員按照指定之區域登記登記期間以一月爲限4●全市黨員補行登記開始後各登記處按日彙送已登記之各項表冊交由組織部審查轉呈執行委員會5●全市黨員補行登記完畢後卽將各分設之登記處宣告結束6●登記之組織及辦法、一、每登記處設主任一人由執委會就秘書或總幹事中指派兼任之助理幹事二入由執委會就總幹事或幹事中選派之登記員六人由執委會選派各級黨部工作人員充任之其職務如下、甲、主任總攬全處登記一切事務並掌理收據表冊塡寫收據等事宜、乙、助理幹事掌理核驗聲請登記之聲請書黨証或証書及核明發表冊及登記次序証等事宜、丙、記 維持秩序並代塡登記考查表等事宜、二、聲請登記之黨員先到驗証處繳驗聲請書黨証或証明書保証書得卽領取登記考查表三份及登記次序證紙黨員得憑號入場塡寫畢後交由該處主任核發臨時證書出場時卽將登記次序證交還驗證處、三、甲登記日期由八月十五日起至九月十五日止、乙登記時間每日由上午九時起至十二時止下午由一時起至五時止、四、本辦法中執委會議決施行

法界必備 兩大巨刊

郭衛編輯

兩書是民國元年至十六年法學巨子數十百人精力之滙萃學術之結晶

大理院判決例全書

發售預約

價目期限

全書用上等重磅瑞典紙精印。眞牛皮硬面圓背金字洋裝一巨册。長十寸又四分之三。闊八寸又四分之一。厚一千數百頁。另贈硬盒一具。重十餘磅。恐與『大理院解釋例全文』相同。每部定價大洋二十元。

預約 期內祇收拾元 半價

以民國八月五日起。九月四日截止。遠道展期一月。十月底全書出版。外埠另加郵包紮費一元。期滿漲價每部大洋十六元。

奉贈樣本 外埠來函索閱請附加郵洋四分

作序 ◎胡漢民先生 ◎王寵惠先生 ◎鄭烈先生 ◎林翔先生

題詞 ◎戴修瓚先生 ◎翁敬棠先生 ◎褚輔成先生 ◎何世楨先生

發售處 廣州永漢北路 會文堂新記書局

大理院解釋例全文

發售特價

價目期限

大理院解釋例全文與大理院判決例全書。兩書內容有連帶關係。參攷研究。不可缺一。已出版。售價每部拾六元。本局爲惠顧諸君着想。故於判決例全書預約期內。亦將解釋例全文特價發售。既有連帶。一時售價。何可軒輊。

特價 期內每部拾元 祇收

外埠另加寄費一元。判決例預約截止。解釋例特價亦同時截止。兩書之「預約」與「特價」截止後。每部售價。照定價二十元八折計算。

面紅起來，她往往肯停步作短短的談話。一天她看見安特尼站在樹下，一望就知到他在熟視着地平線上。她向他點點頭，但偶促不安地行上去。

『你不必等候我了，』兩天後，她對他說。『一個等候人的男子看來是很奇怪的；何況他更會連累他所等候的女子哩。』

此後他不敢再徘徊了。如果魯絲恩早五分鐘或遲五分鐘，他們就不會遇到了。可是他發覺了她是愛他的。有一天她問他時刻，同時拿出手錶來同他對錶。事情就是這樣，然而就這樣也夠了。從那時起，每天在圖雷里的會晤他們總沒有失過約。有一次他被包圍在一羣趕車的人客中時，他看見她行得更加緩慢。

『我很想吻吻那對載你來的皮鞋啊！』他對她說。

『今天我本來不願失約的，』她開始說着。

『這在你是很困難的。』

『說給你知吧，我們不要再這樣幹了。』

『我們的會約有妨碍麼？』

『正是因爲一些小小的問題而致有此大變的。』

『我同你不是外人呀，難道我們未曾依照俗例由雙方的朋友設茶介紹麼？』

『這個我知得很清楚……而且，我沒有說給誰知道，除了我的母親之外，她是絕對信任我的。』

『那麼，怎樣呢？我的父母也信任我的，他們都是很大量的。不過，我的祖父——他仍然是一個家長——他們都有些懼怕他的說話的。』

『你也怕這個麼？』

『是的，這是因爲習慣的原故呀』。

『在這樣環境之下，我們還是握手分別的好，我也像你一樣，可是這裡還有我的自尊心。我是很歡喜同你結婚的，但是我知道這是不可能的。照一七七八年的習俗，你要同一個爲你祖父所擇的新婦結婚的，別誤解我，我不是在譏議你的家庭，但是我請求你不要再過我的路來了。要是我們恰巧的碰着，請你當作不相識的吧。』

曚昧的微光把圖雷里浴在玫瑰色的薄裡。安特尼和魯絲恩的談心正在說得起勁。安特尼熱烈回答她的說話，而魯絲恩，雖則是有節度地有禮貌地說着，漸漸來到責備他的懦怯了，但是，行將消逝的白天是如此的美麗，圖雷里是如此的嬌艷惑人，而那片天空又是如此的澄澈，所以當他們並肩而行的時候，那番說話似乎是無關重要的。他們繼續談着，彼此的聲音都是僅僅可聞的，他們一向都沒有比現在更爲親密的了，然而一切的東西都似乎在指示着他們的別路。

『給我一個星期吧，』安特尼請求着。

『啊，當然哪，我親愛的孩子，你要多少星期我也應承你的。』

『在一個星期內，那麼——在這裡？』

『也許是的！』

『承應我吧，否則我就自殺了！』

固執而不感的血液在魯絲恩的血管裡給與他一種天賦的對於壞名譽的恐怖，安特尼的頹喪的心情警告着她，使她起了一種莫名的悔恨，不禁點頭應允了。

安特急忙地像旋風般跑回家裡，對着他的父母感動地描述他和魯絲恩的愛情。他這件事就交到他的祖父，他所極端反對的祖父那裡解決去了，他見到他獨自在用膳。

『在特殊的時候來騷擾人家，不是嗎？』勒高遷先生咆哮地說道。『在用膳的時候』？

僕人正把一個銀碗盛着的麥羹送進這個老人，袞過的果品也跟着端上來。在未許他的孫兒說話之前，他先飲了一杯菩提花茶。在這個當兒，安特尼已經失掉許多勇氣了。五十年來善用權術的商場交際已經訓練成了勒高遷先生的一種技能，以一瞥的眼光來懾服一切熱情，以一種表情來消滅懇求的勇氣。他祇把兩肩聳動一下來對付安特尼的自殺的恐嚇。

『下星期一五點鐘，你可以領這個人來見我麼？』他插口說，截

斷了話頭。『我想見見她。』

這番說話是用如此冷淡而斬截的聲調發出來，所以這個少年不覺的了一個冷戰，但是他終於找到魯絲恩來應這個老人之請。

『這畢竟是很奇怪的，不是麼？』她開始說。『我沒有甚麼事情請求你。這就是要你在談判中堅持婚約的。現在你可以完成這個叫我來同這位老先生辯論的提議了！……不，不是同他辯論嗎？………但是我這次去見他也可以作爲辯論一樣的，這無論如何都是一種耻辱，而且是無濟於事的，我能夠對他說些甚麼呢？』

『沒有甚麼可說的；讓他幹出來吧。』

『那麼，我豈不是給他訊問？眞是一個迷離的景象！』

『在她的心緒不寧時，她沒有注意到安特尼已經握着她的臂膊了。他覺得有一些爲他們所不能禁制的東西把他們纏繞着。一種溫柔的情感掠過她整個的身體：她允許了這種無意識的會談了。因爲她是一個聰慧的，頭腦清醒的女人，她覺得這件事情的眞正的困難點在向她襲擊了。她把這件事情思量了盤盤一個晚間。晨曦一到，觸動了她的靈機——那些突然的才智的閃光之一。是那些明晰而不可捉摸的思想的一種，那是很少人似乎可以得到的。

第二天她去到一間著名的香水店，問那個經理人。『有人請我去赴一個喬裝跳舞會，』她對他說，『在那裏，要穿着六十年前那個時代的服裝的。我有一套一八六八年的服裝，一切零件都齊備了。我將來還佩一個小小的花球和一條細邊的手巾，而且，因爲我想一切東西都一致的配好了，所以來這裏看看有沒有一瓶流行于一八六八年婦女用的香水。』

『這是世間最容易不過的事情呵，姑娘，』經理人說，『好在我們還有一個派因脫(Pint)。我可以送一小瓶給你麼？我的請求就是你的親筆署名的照片，穿法蘭西第二帝國時代的服裝的。』

『要是我照了這種照片，我一定送一張給你的！』魯絲恩應承了

星期一五點鐘的時候，由安特尼伴着，她就現身於那個可怕的祖父之前。

『至於你呢，』他對他的孫兒說，『到廳尾那邊去，看我在不在那裏吧。

『你呢，可憐的孩子，』勒高遷繼續說，『我不能不告訴你，這個少年是一個獃子啊。來近些吧……小心地靜聽着，我有話對你說………』

魯絲恩走近他的身傍，同時掏出一塊手巾。勒高遷先生已經預備了下面的說話了；『要是你不放棄這個年輕的人兒，而且，要是你固執着，硬要把他牽入婚約中，這種婚約在我看來是很拙劣的事情的，你就來同我商量吧……』然而，這是他一生中的初次，他遲疑不決了。他躊躇着，因爲一陣陣的香水的氣味使他的心兒都飄蕩起來，是一種芬芳馥郁的香氣，幾乎是令人悶殺的；這種香氣好像是從過去的深處走出來的。

『我在那裡見過這樣一個妖魔來呢？』祖父沉思着……哦，對了！瑪麗……他的未婚妻，當時他正在屈服於她的矢誓不變的愛情之下啊！

沉寂漸漸的深起來，香水的氣味已經給他辨認出來了。勒高遷掙扎着想完結他所預備的說話：但是有一種不可見的力量把他克服了。甜密的回憶的心靈在徘徊着。………魯絲恩是這般的嫵媚，眼兒低垂，飽含着淚珠。

『別忘了我對你說的話啊，』老人口吃地說。『你必定要比安特尼機警一點。現在，我已經警告你了！』他開了那扇門。『現在可以入來了，你這年青的獃子，我已經見過我所要見的人了。你已經勝利了！跑吧，你兩人。………』

勒高遷先生把寵門關起來，沉思地放下了門簾，頹然倒入安樂椅內，然後慢慢地，慢慢地，這樣才可以持久一點，陶醉於那些遺下給他的，使他束手無策地屈服於青春的愛情之前的香氣裡。

本篇譯自今年正月號的 Harpers 雜誌，英譯者爲 Jacques Chan brur，原作者爲法國現代的戲劇及短篇小說作家，他的作品以簡潔勝。

譯者附記

教育部審定批獎之

批語

算術——編制甚佳　說理由淺入深立法簡明合於初中教科之用
代數——體裁新穎說理明透適合初中教科書之用
幾何——說理淺顯立式簡明足供初中教科書之用
三角

開明算學教本

編輯人

私立復旦大學教授 周爲群
國立暨南大學教授 劉薰宇
國立暨南大學教授 章克標
國立中央大學上海中學教師 仲光然

書名	年級	冊數	定價
算術	第一學年	二冊	每冊六角
代數	第一年及第二年	二冊	每冊六角
幾何	第二年及第三年	二冊	每冊六角
三角	第三學年	一冊	六角

上海 北平 開明書店發行 廣州 濟陽

五大特色

破天荒的編輯法　教育界的新貢獻

初級中學 混合國語教科書　趙景深先生編輯

第一二冊每冊五角半　第三冊六角半

一 增進學業　本書乃依據民國十八年教育部頒行劉大白先生等起草之『初級中學國文暫行課程標準』編輯，爲國內第一部混合國語教科書。將文法，作文法，修辭等混合編入六冊。本冊實卽『文法』『讀本』合編。舉例卽行用本課，每課並附練習題若干，以便學習。練習題卽採自本課或已讀過之文章。使選文與學文方法混而爲一，就近取譬，極易明瞭，在學業上最易進步，教者採用此書，可收事半功倍之效。第一二三冊今已出書，第四五六冊至遲在今年年底可以出版。

二 切合實用　編者前曾歷任長沙第一師範，嶽雲中學，紹與第五中學，江灣立達學園，上海景賢女子中學，廣東海豐中學國文教員，經驗宏富，非閉門造車不合實用者可比。

三 文法精密　講解文法，最重實用；本冊特別注重有，將，把，焉，諸，何，誰，者，所等字用法，並特別注重文言代詞倒裝原則，同義與相對之雙字以及詞之活用。

四 選文美備　所選文字均古今名家作品，注重於興趣與修養兩方面，務使無枯燥及有害身心之文。

五 註釋詳明　本書註釋不僅人名地名，卽較爲生僻之字，亦加詳註。作者小傳對於現代作家，敘述尤詳。

廣州永漢北路北新書局發行

會文堂新記書局　北新書局　啓事

敝局新址開幕紀念「贈券」于本月底滿期該券請于未滿期前從速兌換『過期無效』幸勿自誤特此聲明

前遠東大學法科教授 吳瑞書校訂

訴訟必讀 現代新訴狀

本書應訴訟當事人需要而編　依據法定程序　將刑法民法行政特別法等條文分條析開　用問答體演述　問者提出事實　答者詳細解釋　並根據法理　指示各種方法再以本案應用之訴狀列示　末附以本案結果之判決文　頭頭是道　一絲不紊　訴訟當事人

本案應如何進行或如何可以息訟；對方如何攻擊；或用何法予以駁詰；若何措詞；訴狀辯訴應如何辯法；等等要訣……祇須一查本書自然立刻明白。

翻書一查○都有例案可援

總目錄

刑事類 總則 分則 特別法
民事類 總則 債 物權 親屬 繼承 特別法
婦女類 婚姻 繼承 身分 刑事
行政類 違警 訴願 請願
▲分目千餘段▲不及備錄▼

▲全書洋裝五冊一套
▲定價大洋三元二角
▲特價一元九角二分

廣州永漢北路廣益書局發行

現代青年

第一百卌六期目錄

知識之人間化……（續）James Harvey Robinoon原著 陳伯華譯
教育雜談……余慶春
香水……法國Henri Duvernois作 何澂譯

知識之人間化（續）

James Harvey Roliuoon 原著 陳伯華 譯

這些一切是歷史上的分工之舉例；爲着研究者的便利，他們是有相當價值的；不過在研究者充分覺得一切東西根本有相連及相賴的關係的時候，他們的邊境就要時常受着侵犯。嘉那忌實驗室之Spoehr博士說：光化作用(Photo-synthesis)(即植物底活的綠葉素細胞利用日光以產生重要的化學變化之過程)之研究進步停頓了一百年，就因爲錯把它放在「植物生理學」之下。如果一個人看看解剖學家底會議程序，他們今日所着手調查的在我們大多數人看來，似乎與解剖學沒有多大的關係。

這些知識底分段，大的和小的，都在研究上有一個重大的意義，但他們對於科學的態度之養成，在青年人及普通社會的心裡却豎起一面最有效的蔽障。要再使知識人類化，我們第一必須認清專門化雖於研究工作爲必要，而在教育方面已經領着我們到了錯誤的途上。這一層近來已經有人慮及！然即最新的教育改良計畫，依然把我們的課授分爲社會科學，自然科學及語言各項——或更加入美術一項。

我們也曾徵求這些學術門類的各代表之意見，看看在我們的新的教育嘗試裡頭，究竟應該給他們的各特殊科學以什麼意義和位置。這新的嘗試就是「要使青年們覺得在社會裡過活的意義，領會人們如何經過生活及如何生活在一起，及明白共同生活所必需之條件；最後便希望我們的青年們可以發展各種能力傾向和理想，俾在一個進化着的社會裡頭成爲有智的及有力的分子。」這真不愧爲現代教育之大目標了！可是，我却覺得奇怪：何以應視歷史學經濟學政治學及地理學獨爲社會的科學；語言學也是社會的；且何以地理學是比化學或物理學或植物學較爲社會的呢？他們一切的重要處是在他們與我們自己及人類同胞之關係。

猶如Charls Beard博士曾經說過：「人類的智識底每個範疇既如是其廣闊，所以在其間工作者因爲要看見各種東西的實相，便不得一步一步的追尋到他們的對象之條目。他們由是便容易忘記Buckle所說的眞理——無論任何科學不在它的中心，但在它的周圍，和其他一切科學相盪擊的部分。所以人類社會之活的有機體，當作一種究研對象看來，已經受了肢解，而且分作一包一包的存在各專門家的手裡。」

英國著名物理學家Jredsrick Soddy教授，近在倫敦經濟學院演講。有說：『我的意思是想揭出現世自然科學的智識和「我們如何生活」的問題之關係。這問題應是經濟學家應最先作答的：……但現代的經濟學家似乎已經忘記了有這樣的一個問題，同時較前的經濟學家生活在科學知識正發展的時代又未曾得了確鑿的答案，……在現在的科學底境地，要置答人類如何生活或一切物類如何生活之問題，除了少數不重要的例外，是「由於日光」』Soddy教授確然是極對的：一個人讀天文化學物理或植物生理學之論著可以希望看見說

及日光的事情，但在一本經濟學的書就罕見了。但他居然劈頭便說及日光來說明我們所謂致富的科學，幾多是不對的，且Leacock教授的政治經濟學定義，謂是『教我們對於財富之定律毫無所知』的科學，是如何眞確。如果我們捨去日光，就實在對於財富之道將永無所知。因爲太陽是最究竟的財富生產者；它給我們以生命，食品日光，能力及原料，這些東西不是資本或勞動或兩者聯合起來所能供給的。

教育雜談

余慶春

一

劉湛恩博士在世界教育會議，聽到各國代表討論到中國教育的情況，他們說：「中國識字的人僅有百分之十左右，百分之八十以上是文盲。劉博士臉紅紅的立起着辯論說：「你們的統計太差了，中國識字的人，至少在百分之二十五左右！」

事後，劉博士揑了一把汗對人說：「從今後我再不出席這些會議了，那眞太使人難爲情！外國人說我們識字的人數達百分之十左右，以是客氣，爲了面子關係，我只得說他是百分之二十五，其實中國識字人只不過百分之二左右而已」！

二

南開大學發行的統計週刊上載有中國十六—十七年度支出海陸軍費教育費之比較如下：

海陸軍費		教育費	
中(十六—十七)	八七%	日(昭和二年—三)	八、二二%
美(一九二六—二七)	三三%	英(一九二六—二七)	七、〇〇%
日(同上)	二七%	意(同上)	六、六六%
意(同上)	二二%	法(一九二七)	五、四九%
英(同上)	一四%	中(十八—十九)	一、七〇%
法(一九二七)	一三%		
德(一九二七—二八)	八%		

照上表，中國軍費佔第一，而教育却佔最末，計是年(十六年度)軍費佔出一三一，一七六，三四〇元，而教育只得八十八萬元，小於軍費者百倍有奇！

三

各國識字人數，一時材料不在手頭，詳細數目未悉，但所占百分率約摸記得如下：

德國	九九、五%
美國	九九、〇%
英國	九五、〇%
法國	九〇、〇%
日本	六五、〇%
中國	二、〇%

此表不過約畧表示其所占數量之大概，如有差悞，尚祈讀者指正。

四

成人教育或中大學教育暫且不論外，單就小學教育——不，單看初小四年的學齡兒童的失學數目，也就使人氣餒。據教部學齡兒童數目的估計，依照全國人口四三六，〇〇〇，〇〇〇名，以每十人中有應受義務教育之學齡兒童一人計算，則全國學齡兒童應有四千三百六十萬人，除現在全國初小學生六百五十萬人外，尚有三千七百十九萬人餘人，未得受初等小學四年教育之機會！

（未完）

香水

法國Henri Duvernois作 何澂譯

當離開他在那裡傭工的銀行時，安特尼漢納常常跳入一卡摩托車裡，同時對那車夫說：『圖雷里去，要快。』有時他却急急地跑過那條寬闊的馬路，希望能到魯絲恩吉特爾，她是由左岸的那間圖書館放工回家，經過對面那條路來的。每星期都有兩三次，當見了她時，他的心弦會躍動起來的，這個年青的男子脫帽了。女郎微微地

健胃健談
凡人腸胃旺盛而消化力自强精神抖擻而腦筋靈活者兩人者不惟健啖而又健談蓋因胃口開而飯量增精神靈活而思想豐富可健啖與健談實有連帶之關保護健啖可以壯身活方能健談也
樹皮丸
功能健胃 固精壯生智
精神腸胃通便腸潤試服三三天飲食激增思想發達大便有序夜眠酣靜誠健啖與健談壯身之珍品也
樹皮丸 每瓶一元 每打十元
廣州總代理 老威普威大藥房
總發行所 上海五洲大藥房
各大藥房均有出售

別種皂胰無有超過威廉士者
君之化學師曰然。彼等有時換用別種剃鬚膏。但不久復用威廉士。
威廉士剃鬚膏，最爲廣行。積有九十年之製造經驗。皂胰豐厚濡潤。迅即浸軟鬍鬚。使刀片之推進滑溜。剃時輕易而舒適。既畢，抹以威廉士亞光凡而光面油，以完成剃鬚之樂趣。此油能與奮面膚。俾其終朝滑舒適。與威廉士皂胰拭淨後無異。
威廉士 剃鬚膏 亞光凡而光面油
美商怡昌洋行
香港……上海……哈爾濱 (二)
Williams

教育部最近審定
新中華初級中學
語體教科書
根據三民主義，從科學見地，和社會需要，遵照教育部新頒布的初級中學課程暫行標準；採用最新心理的編輯方法編輯而成。各書都用語體文，簡易明白，引人入勝。教師講授，學生學習，都很便利。
三民主義 四冊
建國方略 二冊
國語與國文 六冊
本國史 二冊
外國史 一冊
本國地理 二冊
外國地理 一冊
算術 二冊
生理衛生 一冊
自然科學 三冊
樣本目錄函索即寄
中華書局出版

廣州民國日報

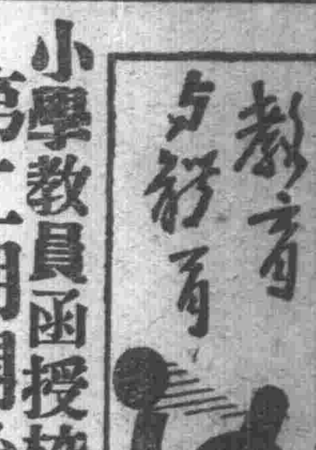

小學教員函授校 第二期開始報名
第一期不及格者應再行補習

教育廳昨訓令各縣市長云、爲令遵事、據廣東省立小學校教員補習函授學校呈稱、查本校定章第一期功課、應在二十年七月底結束、幷應核定學員成績、其及格者、呈請鈞廳、給予証明、暫作代用小學教員、其不及格者、應再報名入第二期補習、前由本校校務委員會第十五次會議、按照各學員平時解答習題之勤惰、核定參與考試之資格、其不准參與結業考試者、卽屬是期補習不及格、其核定准予參與結業考試者、能否及格、仍在核察各該員考試成績定之、復查第二期報名業經開始、是期補習不及格各學員、亟應依時再向各該縣市報名、以免延誤、茲將本校核准參加結業考試學員名單乙紙、呈請察核、懇請通令各縣市長遵照、凡學員之曾報名是期補習、而該名單內、未列明者、卽屬補習不及格、應卽再行報名補習、以符功令等情、附呈核准參與結業考試學員名單乙紙、據此、自應准予照辦、除分令外、合檢發核准參與結業考試學員名單乙紙、令仰該縣長遵照、並轉飭所屬一體遵照、此令、

中大生物系 貴州採集隊最近行踪
最近已抵雲霧山再向朶蓮山進發 採得植物五百餘號鳥類八十餘種

國立中大理科生物系貴州採集隊、昨致函該校報告、謂該隊業已進抵雲霧山、仍照計劃採集、未嘗間斷、已採得植物五百餘號、約四千餘個、動物鳥類得八十餘種、約三百十餘個、昆虫爬虫兩類、較前增加、現該隊向朶蓮山進發云、

中大農科生 擬赴温塘山實習

中山大學之農科、原有暑期實習之課程、現該校林科學生、約有十八人、擬到校外森林茂密之區、舉行實習、而農林植物研究所、亦擬于日間派員赴英德温塘山採集植物標本、該所陳主任煥鏞、爲一舉兩得起見、決定率該林科學生等同赴温塘山實習、藉資幫助採集等事、昨(廿四)日經由沈主任將情轉請校長發給證明書、幷函請該縣政府予以保護、聞該生等定日內乘廣韶火車前往云、

高中 初試取錄生今日覆試
已立案學校畢業生須繳驗文憑 程度相當報考生檢驗體格口試

省會各高中聯合招考生、此次招考、除犯規考生、一律不取外、其餘各考生、均照取錄標準、分別評定分數、初試取錄各生、經已出榜、各情迭誌前報、昨(廿四)日起、查各取錄之學生、紛紛携帶畢業證書、及證明書、呈繳高中考試委員會覆驗、由李雪英、陳良烈、鄧章興、湯卓元、陶履通等五人負責審查、以昭愼重、至程度相當取錄之學生、則定今(廿五日)上午八時、舉行覆試、㈠體格檢驗、㈡口試、男生覆試地點、在越華路省立二中、女生覆試地點、在蓮塘路女子師範、檢驗體格由各校醫生及該校教員三人、到試場協同辦理、關於口試、由考試會各委員、用口詢問考生、然後照該生之口答填入表內云、

省港澳 埠際乒乓賽
港方人選已定

(專訪)省港澳埠際乒乓比賽、首由港方乒乓聯會建議籌辦、經得三方面同意參加舉行、各節亦經迭誌本報、現港方乒乓聯會爲趕速籌劃此事、特於廿三日又假孔聖會開職員會議、討論籌備一切、幷決定各部職員、以專司職責、共理進行、茲將選定各部職員探錄于下、總務部長陳照奎、部員陳勵慈、吳天放、組織部長李觀瀾、部員陳勵慈、宣傳部長楊明、副部長陳照奎、告白主任黃學能、宣傳部員陳玉龍、莫星白、馬子修、王瑞蘭、葉惠文、財政部長高佑昌、副部長李觀瀾、裁判部長吳天放、部員鍾自強、李觀瀾、陳玉龍、彭耀基、馮載寶、陳杜一、、黃東海、黃學能、文牘部長梁志凱、中文部員陳丘點、楊慧華、西文部員江慧明、高佑昌、登記部長陳勵慈、部員戚瑞灶、譚煜榛、陳光宗、交際部長梁潤洪、部員鄧廣材、馬子修、蕭文焯、王瑞蘭、王苑蘭、招待部長羅潔卿、部員呂翠雲、吳俠卿、鍾慕蘭、羅月好、林杏玉、潘麗眞、庶務部長廿燦文、部員李漢淇、麥德樂、梁沛華、鍾華昭、陳傑鼎、伊景光、江鎭濤、李逵雄、陳錦奎、李昌明、曹開祥、(學)

粵秀征港隊戰訊
排球見敗於南華 絨球大勝東方會

粵秀體育會、五路大軍、共征香島、戰績迭誌本報、昨記者接鄭君報告該隊前日戰績、特錄于后、

排球敗績

粵秀排球隊抵港後、挫圖強破鐘聲、兩戰俱捷、聲威顯赫、第三役與南華隊週旋、南華排球隊、掌香江霸業五年、前曾與師來粵、連克四強敵、僅敗于中大、其技術之超羣、深爲市民所稔悉、粵秀知其不易與特電檄遠東名將曾經在赴港、抑住陣脚、南華亦知粵秀之強悍、急召中大健將梁杰堂、葉隱森返港助戰、雙方實力平衡、戰笛鳴後、粵秀首施威武先得三分、南華努力進攻、以八比七先導、雙方肉搏、曾一度打成、十七比十七和局、南華以局勢緊張、陳錫炳梁杰堂勞殺立功、卒底于成、南華勝第一局後、左右兩翼如活虎生龍、屢攻必陷、以十一比八佔先、前鋒林梁兩將合力侵襲、頻見得手、瞬息之間、而以廿一比十二告捷、粵秀連失兩局、心實不甘、無奈聯絡欠佳、悍將伍永欽徒嘆英雄無用武之地、南華乘戰勝餘威、直告勝利、以十一比四換位、粵秀此時急起反攻、冀挽狂瀾、莫錦鑾伍永欽尤告奮勇、偶得良機、卽乘勢衝鋒、軍威陡壯、直追至十三比十四、相差至微、不料後衛空虛、爲南華所乘、以十七比廿一卒歸失利、綜觀是役、粵秀戰員非表演不佳、其致敗原因、實由於佈陣之不得宜、馬元巨乃「中堅」人物、勞殺救球、靡不精擅、乃竟棄而不用、(是役馬任前鋒)而以素司「後衛」不能高躍擊球之梁質君承其乏、粵秀缺一進攻猛將、得分遂難、且馬雖曾習「前鋒」技術、惟以自改任「中堅」後、不彈斯調已久、藝遂退化、故是日釀成不能禦敵、未克進攻之象、失機者屢、殊可惜也、是役雙方陣勢如下、

	前鋒	中堅	後衛
南華隊	區應全	趙秉衡	伍灼榴
	林紹華	李沃林	葉隱森
	梁杰堂	陳錫炳	衛本源
粵秀隊	張官生	伍永欽	蘇祖蔭
	馬元巨	梁質君	曾經存
	周榮錫	莫錦流	蕭殿康

絨球再捷

粵秀會絨球隊萃本市之精銳、戰鬥力冠于其他各隊、第一役卽勝南華、第二出馬與東方體育會絨球隊交綏、粵秀獲兩組勝利、其成績如下、(雙打賽)第一局六比四、六比一、第二局六比一、六比零、(單打賽)第一局六比二、六比零、第二局七比五、六比一、(漁)

廣西大學暫停辦
改爲省二中高中部 馬盤等請收回成命

梧訊、廣西大學、奉國府委員李宗仁電開、查廣西大學所辦預科、其實與高中部無異、似應暫行停辦、改爲省二中高中部、幷將該校地點、移作高中部校址、俟將來高中學生畢業時、再恢復大學等因、當經提付本府第七次會議、議決通過在案、除馬盤兩校長、經聘任本府顧問外、仰各知照云云、該校正副校長接電後、卽電請收回成命、探錄原文如下、南甯省政府鈞鑒、皓電敬悉、君武珠祁前奉電召回省、恢復廣西大學、當卽遵照回校籌劃進行、迭經呈請撥款修葺校舍、補購校具、幷遵照鈞府電示、經費限度、力求節省、擬造預算書呈請察核在案、同時一面在滬聘請教授、一面佈告招考學生、現在所聘各科教授、已陸續來校、收生方面、除在滬已考收本省學生預科六十名、理科本科四十名外、省內則分梧邕桂柳四處招考、定期本月廿四日同時試驗、現僅梧州一處、來校投考者、已達六百人、似此情形、若突將西大停辦、不特君武珠祁等個人信用全失、卽鈞府亦何以示信於國人、況西大恢復、不獨爲本省父老子弟之所渴望、卽全國人士對於吾省此舉、亦認爲革命政府建設精神之表現、君武珠祁等之所以不揣冒昧、毅然奉召回省、亦爲信仰鈞府求治之眞誠、思効一臂之力、茲奉前因、局勢驟異、況維持西大與歸倂二中、就經費言、所差無幾、權衡輕重、得失實宜審愼、變更君武珠祁等愚見、萬懇鈞府收回成命、既可免失省內父老子弟喁喁之望、而鈞府之威信、亦可保持、迫切道詞、伏維核示覆、不勝惶急待命之至、君武珠祁叩印、

明遠生升學訊
教廳考試全數取錄 中大考試六人得五

本市私立明遠中學校、開辦三年、成績卓著、十九年度初中第二屆畢業生、因該校未辦高中、只得向外升學、計投考教廳高中聯合考試者十三人、全數取錄、投考中大附中者六人、取錄五人、俱多列前矛、其餘投考各校如市立一中、市立職業學校者、亦類皆一帆風順、査該校畢業各生升學試驗紀錄所以如是之佳、實由平日管教認眞云、

新華職業學校
注重職業教育

廣州市爲我國南方文化薈萃之地、年來興辦學校、大有風起雲湧之勢、惟注重職業教育者、尚不多覯、現留美國工科碩士余譽芸等、聯合中外大學畢業生多人、設立新華職業學校、以應時代要需、其校舍在中華中路雲台里全部、爲新建洋樓、甚爲宏敞、現正開始招生、報名求學者殊形踴躍云、

選手游泳班
定廿九日補行攷試 初級訓練成績尚佳

水上體育會舉辦選手游泳班訓練班、經於本月一日舉行畢業試驗、當時及格准予畢業者爲陳宛湄等十名、但仍有多數班員未經試驗、致未畢業、現獲准自行訓練三星期後再行補考、已定於本月廿九日下午二時舉行考試、又該會自高級游泳訓練班畢業後、卽繼續舉辦初級訓練班、當時爲便於訓練起見、限定八數男卌名、女廿名、開始報名、不及五天、額卽告滿、茲查該班自開課後、各班員均能孜孜於學、成績超越各屆、且有多數女班員果能游泳自如、似此、廣州游泳術前途、大有進展希望云、

南海教育局 調查各地教育

南海縣教育局、近對于邑內教育、積極整理、但以縣內區域遼闊、公私學校七百餘間、非有嚴密之調查、不足以定整頓方針、近開該局擬與中大教育系互相聯絡、請該校教育調查班學生、赴縣內各地、用科學方法施以大規模之教育調查、務使該縣教育爲南中國發一異彩云、

購書滿洋五角　贈送實洋書劵一角　多購照此類推

世界書局創業十週紀念贈送實洋書劵

自八月十日起　至十月九日止　共兩個月

世界書局最新出版

高中教科書

高中物理學　傅溥編著　全一册定價二元

本書係遵照教育部頒行之高中課程暫行標準編纂而成、其教材之選擇與排例係編者根據多年教授之經驗以爲取捨、務求減輕學生負擔而對於物理學重要之原理定律復包羅無遺、末後並附中英學語及人名對照表以便查考、插圖精詳總在三百四十餘幅之上

既力就翳審材料又極其豐富加用標點尤爲詳審既可爲學者自修之助力又可爲師範學校之教本誠修辭學中唯一的善本也

高級中學 中國近百年史　邢鵬舉編著　上卷一册　一元二角五分

本書共三册上卷內容係分二部：第一部「總論」全二編五章十二節；專述中國近百年之文化，政治，社會，外交，內政等等，第二部「專制流毒之淸代末葉」分四編十四章五十二節；專述中國近百年之門戶開放，內亂之頻仍，邊境之侵削，民族之革新等等

高中師範 人生哲學　謝扶雅編著　全一册定價九角

本書內容務求與相等學年的其他教材相銜台旣無重衍又不將高深材料入深淺措意全書共分八十段每段講一小時適符一學年四學分之制

中學師範 修辭學　薛祥綏編著　全一册八角五分

本書編制係用綜合法先立要旨後附例證所述理論都有根據出處系統

在印刷中

世界高中活頁文選	劉大白
世界高中英文讀本	梁就明
高中進步英語讀本	林漢達
高中英文文法	梁就明
高中英文作文修辭	梁就明
高中代數	傅溥
高中平面幾何	傅溥
高中立體幾何	傅溥
高中解析幾何	傅溥
高中三角	傅溥
高中外國史	李宗武
高中生物學	沈霽春

高中黨義	魏冰心	1 2 九角 3 九角五
高中國文	朱劍芒	1 元六 2 3 二元
文法解剖	郭步陶	一册定價五角
修辭的方法	胡懷琛	一册二角五分
英文修辭學	王翼廷	一册六角五分
鮮析幾何	龐守白	一册定價五角
幾何學	王劍生	一册定價五角
三角術	陳家謨	一册定價五角
微積分學	王士澗	一册定價五角
高中本國史	陸東平	二册各九角五
近百年本國史	沈味之	二册七角五分
中國史學	曹聚仁	二册定價五角
高中世界史	陳其可	一册定價九角
近百年世界史	朱公振	一册九角五分
西洋史	傅彥長	一册定價五角
日本史	傅彥長	一册定價五角
東洋史	李宗武	一册定價五角
地理學	王益崖	一册二元五角
人文地理	李宗武	一册定價五角
自然地理	王益崖	一册定價五角
物理學	傅溥	一册定價五角
化學	周毓莘	一册定價五角
生理學	薛德焴	一册一元五角
中學水彩畫	陸爾強	四册每册五角
中學鉛筆畫	徐則安	三册每册五角
倫理問題	葉法無	一册定價五角
中國倫理思想	謝扶雅	一册定價五角
高中論理學	朱兆萃	一册九角五分
論理學	朱兆萃	一册定價五角
教育學	梁就明	一册定價五角
教育心理學	朱兆萃	一册定價五角
教育測驗	朱翊新	一册定價五角
各科教學	范雲六	一册定價五角
小學行政	魏冰心	一册定價五角
中華新形勢圖	屠思聰	一册二元五角
世界新形勢圖	屠思聰	一册定價一元

廣州民國日報

中華民國二十年八月廿五日　星期二……第四張……第一版

社會常識

貧窮則父母不子富貴則親戚畏懼

牛乳好歹的分別法

測知牛乳的良惡。比較簡單的方法。可取牛乳少許。放在器中。並注入碘化鉀一滴。此時如牛乳中含有澱粉質。則乳色即變青黑。可知這牛乳是不好的。如顏色絲毫不變。祇有些藥品的顏色在上面浮着。就可知這牛乳中並不混合他物。質地純良的。

牛乳極易腐敗。當用時。應該分別牠有無發生變化。分別的方法。也很簡單。祇要向藥房裏買些試驗紙來。用此紙一試。便可明白了。就是腐敗的牛乳一定變作酸的。如用青色試紙浸入。則試紙必變赤色。如稍有腐敗的牛乳。用赤色試紙浸入。則試紙必變青色。若分別牛乳中所含脂肪的多少。也有分別的方法。可取牛乳一滴。使滴在指甲上。凝着不易流下的。大概是富於脂肪的好乳。其他。如將牛乳擱置一晚。如見有黃脂浮出。可知這種乳是因該牛運動不足。不能消化脂肪所致。又如牛乳帶有幾分青色。亦是一種質料不好的徵象了。（昭明）

中國古代的人造人

『美國紐瓦克航空港。開始卅一小時橫陸飛行時。特由威司汀好斯電氣公司。製成一『人造人』點綴開幕儀式。該『人造人』能招待乘客。發表開幕演詞。並親自開行馬達。其製作精巧。誠可奪造化神奇。然奚考此項製作。在我國古時。實早有發明。如周之偃師。後漢之馬鈞。晉之解飛。唐之馬待封。楊務廉。殷文亮……。皆製作『人造人』之尤昭著者也。玆特節錄其事實於後。以爲我中華民族一吐氣焉。

偃師

周穆王西巡……偃師謁見王。王薦之曰。『若與偕來者何人耶』。對曰。『臣之所造能倡者』。穆王驚視之。趨步俯仰。信人也。巧夫領其頤則歌合律。捧其手則舞應節。千變萬化。惟意所適。王以爲實人也。與姬內御並觀之。技將終。倡者瞬其目。而招王之左右侍妾。王大怒。立欲誅偃師。偃師大懾。立剖倡者以示王。皆傅會革木膠漆白黑丹青之所爲。……見『列子』

馬鈞

馬先生。天下之名巧也。……人有上百戲者。能設而不能動也。帝以問先生。『可動否』。對曰。『可動』。帝曰。『其巧可益否』。對曰。『可益』。受詔作之。以大木彫構。使其形若輪。平地施之。潛以水發焉。設爲女樂舞象。至令木人擊鼓吹簫。作山岳。使木人跳丸。擲劍。緣絙倒立。出入自在。……見『傅元集贈扶風馬鈞序』

解飛

石虎……有舂車。作木人及行碓於車上。動則木人踏碓舂。行十里。成米一斛……御史解飛……尙方人朱猛變所造。虎至性好佛。……嘗作檀車。廣丈餘。安四輪作金佛像。坐于車上。九龍吐水灌之。又作一木道人。恆以手摩佛心腹之間。又十餘道人。長二尺餘。皆披袈裟繞佛行。當佛前輒揖禮佛。又以手撮香投爐中。與人無異。車行則木人行。龍吐水。車止則止。亦解飛所造也。見『鄴中記』

馬待封

馬待封……僞皇宮造粧具。中立鏡台。台下二層。皆有門戶。后將櫛沐。啓鏡奩後。台下開門。有木婦人手巾櫛至。后取已。婦人即還。而脂。粧粉。眉黛。髻花等。皆木人繼送。送畢還。則門戶復閉。凡供給皆木人。粧能。門盡闔。乃折去其台。……見『山西通志』

楊務廉

楊務廉甚有巧思。嘗于沁州市內。刻木作僧。手執一椀。自能行乞。椀中錢滿。關鍵忽發。自然作聲曰。『布施』。……見『彰野僉載』。

殷文亮

洛州殷文亮……好酒。刻木爲人。衣繪以綵。酌酒行觴。皆有次第。又作妓女。唱歌吹笙。皆能應節。飲不盡。則木小兒不肯把酒。飲未竟。則妓女歌管連環催促。……見『朝野僉載』。

▼偶談▲

龍天

一。抄襲與翻譯。說起。總有些難爲情。而且是『文字界』（？）中的一個罪犯。但抄襲云云。一字不易。自然是叫抄襲。意思完全是相同。也未始不可謂之抄襲。何以抄藏外國文的意思。而便曰翻譯。反而名正言順。其中實有可討論者在。

二。聰明與老實　『大智若愚』。的是至言。極聰明的人。看過去往往極老實。而『極老實的人。往往是極聰明者』。的一句話。我以爲也很對。如果根本是個老實人。他倒要弄弄『巧』。雖然結果還是成了『拙』。

三。自己與別人　孔子說。『己所勿欲。勿施於人』。但是如果施之於別人。而別人拒絕了。那倒還不妨。若是別人所『欲』。而己也『欲』。那便要發生爭執。世事的擾擾。是不在『己所勿欲。施之於人』。乃是在『人之所欲。而己也欲』上。

醫事衞生問答

◎問……海公

玆有關於肺結核病之疑問數點。列舉於后。請賜答覆。爲盼。

㈠肺結核病。聞多由傳染得來。苟吾人不愼。而染得此種病菌。體內有無能力抵抗或消滅之。否則又將發現若何徵象。

㈡除飲食及接觸。加以極量之注意外。更有何法以預防此種病菌之意外傳染。（如種痘及打針之類）

㈢此病如非得自傳染。其初起時當有何感覺。及如何療治之。

◎答……呂楚琛

㈠肺結核症。確係由傳染而來。處在教育不普及的中國。在在均易受其傳染。差幸吾人有一種天然抵抗力。足以撲滅之。故雖被其傳染。若肺臟無何種疾病。亦不易發生。倘有此病。則必有頑固之咳嗽。彈力性纖維之咯痰。咳血。盜汗。日晡潮熱。全身衰弱。諸症狀。

㈡預防此病的注射藥。尙未發明。吾人只有對於飲食起居。在在留意耳。

㈢此病初起時的感覺。只有長時期之咳嗽及身體逐漸衰弱。治療法。以日光空氣休養。及滋養品爲主。至藥物療法。須專心請醫調治。

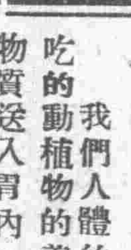

汗怎能從體內發出？

（榮現）

我們人體的構造。四肢五官所賴以維持的驅幹。除所吃的動植物的養料。其中水量含有四分之三。日常所吃的物質送入胃內。被腸內所吸收純粹的營養質以補血液之循環而助體溫外。所餘的渣滓。由肛門排出。對于水分即經膀胱而排洩。除排洩之外。則有從毛管的汗腺洩出的汗。這些汗就是從飲食的水量之殘餘廢物所致的。所以汗是等于便溺一樣齷齪。汗既然同便溺沒有什麼差異的性質。是其不能同便溺盡量排洩。而却會上昇。隨着汗腺發出的。因體內的溫度比體外的溫度常有九十度之高。所以體內的水分受熱度所蒸發而上昇。從汗腺滾出來。若天氣酷熱。汗之從體內發出。格外多。像水般湧出。天氣寒冷。體內的溫度較低。而且外界無熱氣脅迫蒸發其水量。所以冬天所出之汗比暑天的較少的緣故。

時髦女子應該覺悟

景桐

㈠

據想『心比天高。目空寰宇』的新式婦女們。現在該是覺悟的時間了吧。

憑着自身所受的痛苦。感着社會所賜的刺激。我希望她們爲着還像牛馬一般的舊式婦女們出點力。我祈禱她們爲着還像奴隸一般的舊式婦女們爭口氣。然而。不幸的。正逢着這『香豔肉感』的年頭。希望是枉然的。然而。可惜的。正當着這『風流浪漫』的時候。祈禱是無用的。

㈡

在表面上看。現在中國的婦女問題已經得着了一個相當的解決。正如現在的革命問題已經得着了一個相當的解決一樣。不是的麼。這是顯然而易見的。在慰勞會中。有登臺給獎的夫人。在時裝會中。也有當衆表演的名媛。在遊藝會中。有嬌聲賣唱的明星。在運動會中。也有大出風頭的選手。或者。這也許就是婦女平等的表現。不是的麼。這是普遍而常有的。在跳舞場裏有舞弄大腿的蜜絲。在咖啡店裏。也有現出媚態的女士。在電影院內。有眉目傳情的小姐。在高等法院。也有專門離婚的夫人。或者。這也許就是婦女職業的成績。這是事實。不容無視。不容抹殺。而且。更不容否認的。

㈢

在實際上看。現在的中國正是轉變的前夜。因此一般都市的中堅階級——市民商人——他們的意識形態。他們的需要目標。從前的所謂『靜的美』過去的所謂『病的美』總之。結之。所謂『林黛玉式的美人』。都不注意。而是健康的。風騷的。而是肉感的。而且。富有刺激的。善於運動的。這種女性。正能適合他們的生活。所以老老實實的說。他們之所以提倡婦女運動。他們之所以應用婦女職業。並不是基於婦女的前途。並不是鑒於婦女的出路。而是婦女的賣相主義多少是有關係的。多少是有緣故的。

㈣

現在。我們站在思想立場上。我們站在主義的觀點上。我們看見了這樣醜惡的現象。我們感覺了這樣作嘔的舉動。我們不能不說新式的婦女們決不如此的。決不相容的。我們敢說。這現象是畸形的。這舉動是病態的。至少。這便是新式婦女們的敵人。所以我們打倒新婦女們的賣相主義。

今日潮水長退時刻

六時半初長　十時極長

十二時初退　二時半極退

大東書局 法律函授學社招生

教授程度：與普通大學及專科學校法律科相同

畢業以後：可應（高等）（檢定）法官律師等考試

社長：汪翰章
教務主幹：董康
秘書：李毓芬
教授：戴修瓚　錢樹聲　董康　郭衛　梅鶴章　張志讓　張映南　陳霆銳　章維清　吳經熊　李謨　李毓芬　汪翰章　石穎

學科完備＝　共有二十四種：包括黨義，政治學，公文程式，現行法規，全部民法，全部刑法，民事訴訟法，刑事訴訟法，商法等等。

講義豐美＝　二十四種講義，俱由法律專家編纂，除全部條文外，另加問題，眉批，句解，註釋，清暢明白，自修極便，與普通書籍不同。

答問清楚＝　本社特許學員將書中疑義，儘量質問，由教授分別作淺顯詳盡之答復，與親面指導，一般無二，比徒讀死書。大不相同。

學費低廉＝　一年畢業，祇收六十元。廉價期內再打九折，僅及普通大學學費旅費五十分之一。且不必出門，可得高深的法學知識，以應考試，尤爲便利。

注意！本社爲便利學員籌措學費計特訂有分期付款及自由選修辦法完全載入簡章　中函索即寄

總報名處：上海四馬路中大東書局

分報名處：廣州財政廳前大東書局

大東書局 文具部 大廉價

教育文具　繪圖器具
水彩顏料　體育用品
標本模型　理化器械
自來水筆　各色信箋
學校掛圖　銅鼓喇叭

以上各種貨物應有盡有取價特別從廉

老牌百鹿改良宣吉

新貨即日上市煙包外之腊紙改印百鹿通心紅字加印鹿頭標誌煙枝改製貴細物質特別提高寬行貴徵越出越靚之本旨請諸君一試便知

新裝靚貨每包……零沽賣足壹毫……華東公司出品

濱興電版

廣州的學生生活

自陶

廣州是南中國文化的中心，同時是多次革命的發軔地點，在牠的過去，繁榮之史，全國人士都已知道了，在牠的現在，一種驚人的發展，更令人注意。無論在教育方面也好，建設方面也好，表面都有賀乎全國各大都市之上的情形；尤其令人稱讚和注意的，就是教育，全廣州的人口，不過九十餘萬，而學生人數已占去十餘萬了，本市教育既令人稱讚和注意，那麼，對於本市學生的生活，在稱讚和注意那方面的人，一定是很想知道的，這是我寫這篇文字的本意。

廣州的教育，在表面上，因爲學生人數之多，和其他的一切設施，已令到人家的稱讚和注意，但到底廣州教育的內裏是怎樣？如果那稱讚和注意的人們知道了，怕又要給回一個唾罵和鄙棄吧。

學生生活的良善與否？差不多就是教育的良善與否？因爲學生的生活，即是教育的精髓，現在廣州學生生活是怎樣呢？牠的成分，好的總是比壞的少呢。現就管見所及，眞實地寫出來吧。

一，埋頭看書。這種學生，戀愛也不談，球也不打，水也不游，……只是不管日夜在圖書館或自己的房間來埋頭埋腦，看文藝呵，做數學呵，讀英文呵，不過。這樣來過生活的學生是很少很少的。

二，運動迷。運動在廣州是提倡得很熱鬧了，各間學校都是運動熱。學校方面都靠着運動的精練來宣傳，很看重那幾個所謂體育家，甚至連學費都免了，而且還有津貼。同時又幸福地得到了愛人，眞所謂名利兼收，於是便在學校中大出風頭，大驕大傲。其他的學生，也羨慕起來，因此便終日置身於運動場上，競競焉學習。唯一的希望，是想做一個體育家，一方面得到學校的優待；他方面想得到女同學們的靑睞，已經得到學校優待的學生，當然不用看書，把書束之高閣，而正在競競焉來學習的學生，也把書來束起在高閣了。就是報紙也不用看，唯一的生活是運動。

三，遊公司　很多學生，覺得鎮日裡埋頭書堆，是太枯燥了，太無味了，因此他們便大聲高呼着「昧書無用」！他們唯一的有趣生活便是走向先施或大新的天台去，鑒賞妖媚的女人，勾引艷麗的女人。

四，叫花艇　當着夜幕垂垂放落的時候，電光爛爍的珠江堤畔，閃出無數脂紅粉白，衣色艷麗的少女來了。他們見人便招引起來，許多學生，便給他們那迷人的嬌聲招引去了。他們騙了父母的金錢，以讀書爲名，糊混爲實，珠江堤岸，永脫不了他們的足跡，他們唯一的娛樂場是花艇，唯一的安慰所也是花艇，一切書籍的影像已不在他們的腦海中了。

五，麻雀迷，在本市，麻雀確是一種普通的消遣，特別有趣的消遣了，許多學生，課也不上，書也不看，練習題也不要做，擧三約四，旅店也好，住屋也好，不管日夜，埋頭於麻雀之中。

六，電影迷，加麗拉寶，差利，查李士花勞等等明星的名字，都在學生們的口中念得爛熟了，一部分有錢的學生，日間敷衍上過了課，下課後，便是翻報紙，看今天那間畫院映什麼，看到了，和着愛人親密地踏着大步去了，或者是一個人孤獨地走去了；這是他們每晚的公式樣的生活。

七，做稿忙。一部分窮苦的學生，爲着自己的讀書費用，便白日很忙地寫起文章來，投到各間報館，求取稿費，他們除上課外，便是，過着這樣絞腦汁的生活，不過這種學生比諸埋頭埋腦看書的學生，爲數更少呢。

從上七點看去，現在大部分的學生，都是跌落在墮落的生活裏，這是一件多麼悲傷的事情呀。

靑年的學生們啊！有爲的靑年學生們啊！你們的生活很多是糊混去了。於糊混墮落的生活裏，永不會做出有用的事業來，你們眼見現在中國頹敗沒有？你們眼見現在中國的社會黑暗沒有？救中國的責任是在你們，救社會的責任是在你們。你們改過了現在的糊混墮落，轉向有意義的生活去，「強建了身體，勤力去讀書」吧。

關於投稿

少克

記得幾年前京報副刊徵求中國的幾大柱石的人選的時候，有一位先生！不知可是張中府先生？—的票前寫上這樣的一句話：終於投一票。現在我也模倣他來這樣說：我也投一稿。

黃花，我知道是以「改善社會生活，增進讀者興趣」爲目標的一種刊物，然則我在這裏說些什麼好？躊躇一會，以爲既然投稿，那麼說些關於投稿上的話，怕是最爲便當的了。這在或一方面未必見得就怎「便當」，然而我是決定要拿這來敷說一點了。結果怎樣，雖是——也大抵是難以預料的事。

提起投稿，最容易於發生憤慨的自然是一大羣的無名作者了。因爲「無名」筆緻大約是沒有「有名」的作者那樣的熟練的吧，然而這也只是「大約」和「沒有那樣熟練」而已，倘就「有一些」而言，則有名的作者能否就全比無名的作者的作品超勝的事。怕是很難於找人出來敢斷言的吧。然因無名，雖有較佳的可以扶培的作品，也大抵—我不曾說完全—徒着不成器的一些，夾在中間被截掉了！這實在算得是可痛心的事之一，希望編輯的人對此留心一點才好。

自然，從一大羣蜂般的無名作者中而來挑逸優秀的作品，是無異於披沙揀金般的一種艱難的事業，或者其中並沒有金，而全只是沙也說不定，然而我們也就能因此放心並一切或者有金的沙，拚掉而不揀了麼？未必可以吧。這裡我也非不知道做編者的煩忙；做編者的不能從新作家中選出優秀的作品的感嘆，我也聽到過，這怕都是眞的，上面不是已經說過了麼？這是從沙裡揀金的一種工作呀。然而危險的也就在這裡。

投稿而被拒登，當然是一種極不舒服的事。能來則必登，而且登之不逸的，這是「名流」們的稿件的專利；倘是編者的朋友，那稿子也不愁于不登。這都是寫稿的幸福的人。然倶非所以語于新進的作者的。黎錦明，如今算是文壇上知名的人了，但在現代評論與其他的刊物上也都很碰了幾次的壁：郁達夫，現在稍爲看過一點小說的人怕都沒有不知道的了吧，當他的「銀灰色的死」投到時事新報去的時候，也遭了可笑的有趣的命運。其他的這樣的事也眞不知有多少。說到陀思妥夫斯基，到後來的他的「窮人」的時候，則簡直拚命來駁，這都已是普遍得幾乎無人不知的話了。

已享盛名的作者和編者的朋友，這裡可暫勿論；惟於新出手的作者，我則以爲非費編者的一大部分的精力在這裡不可，理由顯明，因爲未來的很多的花果都要靠這裡出來的。至于有些似乎有了嚴限的不登載陌生名字的作品的刊物，爽快的確是頗爲爽快的，怕也終不免于有不爽快而要自飲酸酒的日子的。這裡可無須乎去說它！其實也說不着癢處的。

總之，寫成一篇稿子，是要費上一點或頗大的心血的，這稿雖然也許幷不好，但希望編者能體諒作者寫時的苦心而加以相當的注意，以求在這裡尋出新的花種，這是我的全文的意思。

榮幸煙

新上市敬告

吸者諸君。古人有言。爲政不在多言。顧視力行何如耳。本公司以爲現代爲商者亦然。賣煙不在多言。要視物質之良否耳。請吸者諸君本愛護國貨之眼光嘗試之。

廿枝榮幸　售價一毫

上海華品煙公司出品
兩廣總經理世界煙行
▲廣州市六二三路七十六號

驚瘋毒獲救

弟前染惡毒初起時皮面痕癢痳痺狀如絲耕蟻行且赤面熱發現紅點因延包醫痳瘋梅毒者醫治乃該醫種瘋毒勒詐圖案巨資施治後迄無效果反覺面耳浮腫眉毛脫落有若瘋人且染及面內人驚懼之餘每欲自殺幸閱報近得悉九江黃煜垣君恭頌威臣大醫生破天荒發明之威臣血毒聖藥治愈斯疾一則欣喜之餘即往廣州十七甫仁壽藥房泰安藥房及十八甫居倫藥房購歸與內人同服果獲完全治愈恢復本來面目皆威臣血毒聖藥之功也此恩此德不敢云忘特登報章聊伸謝忱
南海西樵余文端暨合家恭頌

血毒惡癬惡疾　幸得脫離苦海

弟不幸罹瘋毒惡癬惡疾初覺皮面紅熱眉毛頸脫肌膚痕癢近且耳面浮腫迭現紅斑面目失觀自恐永作廢人屢圖畢命幸逢表戚王伯亮云及隔村曹杰文亦嘗沾染斯疾親隣皆厭後用威臣大醫生發明之威臣血毒聖藥竟獲痊愈等語弟以治療有望即來省老威臣普威藥房大新公司購用果獲治愈恢復面目恩同再造愧無以報特泐數言以誌不忘
南海孔超南恭頌

尹駐暉醫師

統理內外全科

專醫生殖器病　精割包皮過長

無痛苦　無危險　全愈迅速
診症時間每日八時至五時
醫務所惠愛西路惠吉東路口

醫師　葉程鎮立卿　程奕立　歐陽子英

安之電版

本醫師問世以來凡二十餘年診治男婦兒產各科經驗宏富歷任各省大醫院醫席臨症之多不下數十萬人成績卓著早已蜚聲南北爲力謀醫藥普救社會起見特從廉取價以符濟世宗旨專醫
內外全科婦兒產科花柳白濁白帶各種痛症奇難痼疾久不受孕痞病水臌脚氣各種無痛針射治療外科割症留醫留產
▲醫例　門診免費　出門五元　留醫二元　留產式元　洗婦科一元　洗白濁一元　針射各症一元起碼　接生三元　預先掛號
醫務所　中華南路一德路口原日小市街佐壽堂隔鄰

雙妹嘜　爽身粉

夏天與小孩浴後最宜用……

廣生行出品

△船期廣告（自由電話……）

大來輪船公司
美國郵船公司

本公司[illegible]捷輪船多艘[illegible]凡有貴客搭本公司各總統船[illegible]沿途岸遊玩，隨便上岸，其船位如欲[illegible]時轉搭本公司各總[illegible]作可通用[illegible]貴客[illegible]華新留意焉

President Liner
SAILINGS

△往上海神戶橫濱檀香山舊金山羅省巴拿馬[illegible]紐約波士頓美國西印度南美洲中美洲及花旗內地等埠船期列下
比亞氏總統　七月十九日星期二日開行　嗣後每兩星期逢星期二開行

△往[illegible]加拿大內地及波士頓紐約美國內地及西印度各口岸等埠船期列下
克利夫蘭總統　七月廿四日開行　嗣後每兩星期逢星期六開行

△往[illegible]小呂宋星架波庇能[illegible]各埠船期列下
嘉士總統　七月廿四日星期日開行

大來輪船公司謹啓
本公司在沙面[illegible]西號二樓　廣[illegible]電話[illegible]

介紹映相大家

曾君子英向在北婆羅洲經營影相寫相事業廿餘年，研究光學，極有心得。因去年努力反帝國主義運動，至觸當地政府之忌，被迫離境。今在廣州市惠愛東路三百六十五號開設惠愛攝影室，茲已開始營業。同人特爲介紹，俾求精美相片者知所問津焉。

蕭佛成　吳公義　方之楨　方思藻　一亭　黃右公　呂渭生　方棣棠　高振程　全啓

△炎天最可畏的是烈日
△最討厭的是痔瘡

烈日逼來，汗流不已，痔瘡暴發，血下不止。患者一日到炎天，非但自己痛苦，且令人厭惡。有礙社交，倘于大庭廣衆之間，寬去長衣，則污痕立見，臭態畢露矣。然欲除之，亦不難。惟有速服痔科專家朱葆祚醫士秘製之

化痔神丸

可以立刻絕根。永不復發。如患外痔，兼搽（痔瘡斷根散）則收效尤速。念餘載藥之靈驗。有口皆碑。凡患是藥銷行不論男女老幼遠年初起痛癢腫脹膿血生管惡瘡漏腸紅便溺脫肛偷糞鼠等症。一經塗服。莫不藥到病除。

價目　丸散每瓶各售一元五毫　半打八元　雙料每瓶二元八毫　半打十五元　另有化管丸脫肛丸各售二元八毫

廣州市靖海路　利生藥房經理

（分銷）江門蓬平路華德藥房　香港永樂街中德藥房　梧州小南路震亞藥房

黃花　第二十一期

投稿者與編者

適儀

——請參看少克君的「關于投稿」——

拜讀了少克君的「關于投稿」一文，深深地覺得「無名作家」的痛苦；眞是值得同情。我們不相信凡是所謂「有名作家」所寫的東西，都比「無名作家」的來得偉大，深刻，有價值，有意義，同時更不相信編者的朋友都是靠得住的文人，所謂「有名作家」，甚始也都是從「無名」來的，「無名」的將來未必不可以「有名」，我們既不能過分地盲目地崇拜「有名作家」的作品，更不應該蔑視「無名作家」的心血。而且作品的好歹，高下的標準，根本不在，「有名」或「無名」，甚至照中國文壇的現狀看來，所謂「有名作家」的作品，往往因爲忙於應付，粗製濫造，遠遠地比不上「無名」的精心結撰之作，這也是眞的。

不過話分兩頭，單就投稿者而言，總以爲「自己的文章是好的」，不幸投給什麼刊物的編者，有時會因爲不合編者的脾胃，或與該刊的內容不甚恰合，結果就被編者丟掉了，這雖使作者很失望，很灰心，但就編者而論，如其不是輕易地蔑視作者的心血，或有「有名」和「無名」，「朋友」和路人的成見，這也可以原諒的。因爲凡事既不能盡如人意，眞是能夠澈底地鑒賞，認識一般作品的編者，究竟並不多。誠然，「無名作家」賴乎編者的鼓勵和幫助很不少，而編者賴乎一般投稿者的幫助，使該刊的內容日見充實，進步的地方也很多。

所以編者的態度要謙虛，要公平，要有豐富的學識和經驗，這是絕不可少的條件。同時投稿者也應繼續地努力，不失望，不灰心，不要誤會了編者的苦心。然而這已是難能的事了！

讀書與保證金

如斯

我國連年勇於內戰，而施教務農竟成一九三一的劈頭大政，這是值得慶幸的事。

夫教——教育爲立國之本，際茲戎馬倥偬，教育淪於破產的中國，一般所謂摩登青年咸從事革命工作而忘讀書，尤爲對症發藥。然果若何而施之？毋乃官樣文章耶！

閱報章，於教育消息欄內，可知每年求學者日衆，而謀升學於公立學校者更以千萬計，滿坑滿谷，盛極一時，教育之普及，未始不爲我國建設前途三呼萬歲也。

然環睹學校之設，與夫學生之多，是否能成一正比例，則確成問題。學之者衆，教之者尠；那麼學校不難遂以奇貨自居，而種種苛捐雜税也巧立名目而頒行了。學校之設，初爲求教育之普及，今苛政頻施，學生多而裹足不前，豈非適得其反？讀書難，無錢讀書尤不易；於今尤足信矣。

不知是貴市！其他或許亦然——的入多都靠不住還是辦事者的聰明，故無論談做什麼事總離不開「般商担保」，租屋哪，稟官哪，……種種色色，光怪陸離，究竟還算驚動大。而讀書尤以「般商」與保證金之担保聞，可謂無微不至了。

本來，做事要有担保，可無流弊（？）。記得若干年前關着學風囂張的時候，確是良莠不齊，藉端搗亂，怪難堪的，實非般商担保以備追究，不足以警其刁頑。就是如「朕即國家」的蔣教育部長以「雖鼓風潮，軍法從事」的非常手段處理，尤非過份（？）。可是讀書既有般商之保，尤須保證金之證，却頗有討論之餘地了。

一般教育者天天祇會喊着：「中國糟了，一代不如一代，欲強國非從事提倡教育不可」的一類熱血的話，可是對於學校之種種苛捐，却視爲無足輕重，這才令人懷疑啦！究竟學校與別的交易是兩樣，而所須担保者尤較他爲重，豈非足使學子望風生畏，難於提倡嗎？

或曰：保證金之用途，久已夫章程開宗明義聲明爲「凡學生如有毀壞公物時則將保證金扣抵，如無毀壞者，到畢業時如數發還」矣。毫明在先，何苛之有？然而如斯保證，實有乎杞人憂天，奚足有以服人心哉！

雖然，學生之良莠不齊，品格各異，毀壞公物，時有之矣，無保證金以保證之，弊端殊多，學校前途更何堪設想？則學生之毀壞公物，有意與無意，仍可審愼處之，或加原宥，抑亦暫置勿論。區區十元，又何必須先事入學之前而繳納？豈學子偶而毀壞公物，無十元以保證之，即須忘命走山澤乎？姓名相片地址俱在，那能苟且？而學校當局乃一輕視學子之人格如斯，寧非可異?!

即退一萬步來說：十元之保證金僅備扣抵，如毀壞超乎十元，仍須補足，或姑爲防範起見而設而已。既如是！試問般商担保又何爲呢？難道所謂般商，十元仍未可信？則我雖愚，未嘗聞此。然據許多人說：學校之保證金無異借端勒索，每人十元，則一萬八千的收入自在意中，這麼一來，學校庫房多一巨款，存之銀行尤可坐享其利。偶一至畢業時發還，而新生復至，實足供其週轉有餘。况中途退學與遭斥退者大有人在，意外之財，尤可袋袋平安，保證金乎，苛捐矣！人言嘖嘖，未必無因，似非而是，姑錄之以備攷。

我有一位朋友納了一元報名税而受試驗，幸獲金榜題名，可是爲了保證金無着，仍徒呼奈何耳。

嗚呼。保證金，學校之苛捐雜税！

記者不敏，僅畧陳管見，聊備參攷。衰衰讀者羣公，以爲然否？但，如果有人駡我；放屁，沒有錢讀甚麼書？那我祇好放下筆不再談了。

本期目錄

投稿者與編者……適儀
讀書與保證金……如斯
廣州的學生生活……自陶
關于投稿……少克

律師鄺雄回粵執行業務

事務所惠愛中路（近公園前）第一八一號三樓　自動電話第一二一五一號

律師鄺雄代鄺永思堂聲明

惠愛東路新編門牌第三三一號之舖係鄺永思堂嘗業，前被崔緝甫冒請登記及蓋圖轉賣，經向法院提起訴訟及登報聲明，近聞崔氏仍欲暗中交易，特再鄭重聲明，置業者幸勿受愚，此佈。

德國醫學博士黃慰民精醫流行病

本醫生憑多年經驗專採用德國特效新藥精醫一切流行病熱性病頭痛骨痛等症兩天全愈凡一切咳嗽吐血肺癆哮喘消化不良積滯虛弱等症限日收効花柳淋毒痔瘡廉價注射迅速斷根又本醫生治療小兒科男婦內外各科尤有豐富經驗卓著成績請注意焉

診症時間　每日上午八時至下午五時出診隨時

（醫務所）惠愛中路門牌一七五號二樓　自動電話一二三五三號

上海亞細亞書局 新書廉價四十天

日期：國歷八月十五日起至九月廿五日止

辦法：廉價期內一律八折計算（另不贈券）期滿照常不折不扣

外埠函購寄費另加

代理處：永漢北路共和書局

廣州共和書局 大贈券四十天

時間……八月十五日起，至九月廿四日止，外埠寬限十天

辦法……贈券期內，凡購本局代理各家之書，—如光華，現代，新生命，泰東，樂華，光明，開華，羣衆，太平洋，世界，興地學社，新學會社，掃葉山房等出版圖書，一律，滿五角送實洋書券一角，滿一元，送實洋書券二角，總之，買滿五角，就得贈券一角，多則類推，外埠郵匯不通之處，函購書籍，郵票十足代洋，

其他……學校，圖書館，或其他團體，惠顧大幫者，另當特別優待，備有各家書目，歡迎索閱，

廣州永漢北路共和書局謹啓

華南書店……財廳前

遼吉黑熱四省，總稱東北，間於日俄，屏蔽中土，扼歐亞交通之要，當國際競爭之衝，甲午以還，舉世屬目……遼黨熟，何等重要？

甲午而後，帝國主義者鐵騎縱橫，嗟我國疆，營彼砲壘，莊嚴城郭，資彼演習！浪人肆虐，日警橫行……言念及此，能不髮指？

最近萬寶山案，曲在彼方日境韓民，竟受指使而慘殺我僑衆，尤復增兵邊境，耀武揚威，狼子野心，不言可喻……緬懷東北，悲憤奚勝？

敝書店爲使諸君明瞭東北詳細情形易於籌劃對策起見，特運到大帮：

東北年鑑　二十年五月出版　定價：大洋三元　特價小洋三元

中東經濟月刊　中東經濟半月刊　新北方東北專號

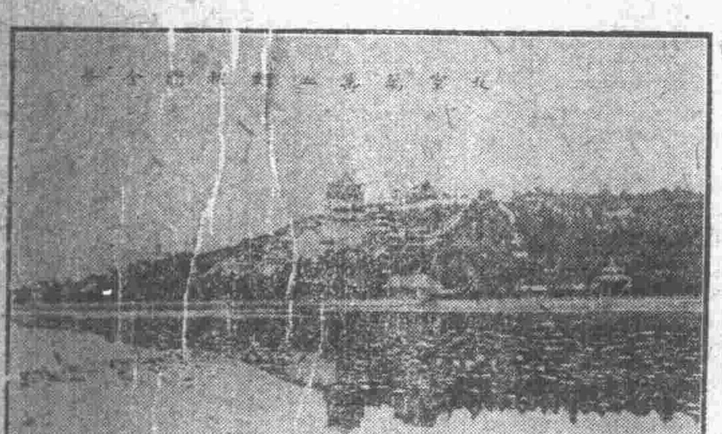

◎絲織風景之一◎

杭州都錦生！
美術絲織品！
送禮是高尚！
裝璜是鮮明！
確有雅不俗！
能引人入勝！

美術樣本
函索附郵十五分
廣州分行
永漢北路一〇四號

新時代之裝飾品
新工業之首創者

本廠附設鏡框製造部專製各式框架品質精良色澤幽雅定價低廉迥非市上所售者可比

上海啓文美術絲織廠

高尚禮品

廣州分行開幕

大廉價一月

啓文絲織廠是創我國絲織美術品業之先河迭次獲得中外各種博覽會展覽會最榮譽之獎憑甚多足證出品之優良粵省最先輸入之絲織畫亦爲本廠之出品現因鑒于華南人士愛用國產日盛特行開設分行於省港兩處以便各界就近賜顧此種絲織畫不特可資家庭團體會所商店裝飾之用抑以此購贈親友用作交際上酬酢餽贈尤爲大雅君子所樂爲現當開幕伊始特舉行大廉價一個月照本賤售藉作與各界覿面之敬意

西湖風景縮影之一

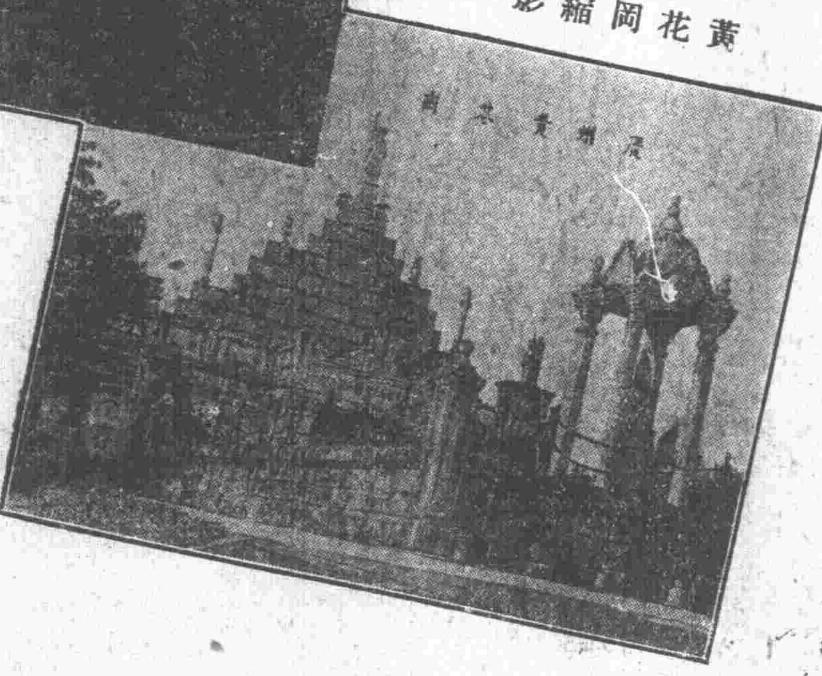
黃花岡縮影

名畫縮影之一

營業要目

絲織
美術風景
古今字畫
名人照像
五彩花卉

織錦
方圓椅墊
五彩檯毯
手提錢袋
各式腰枕

精配新式各欵鏡架

照像縮影（中山先生遺像）

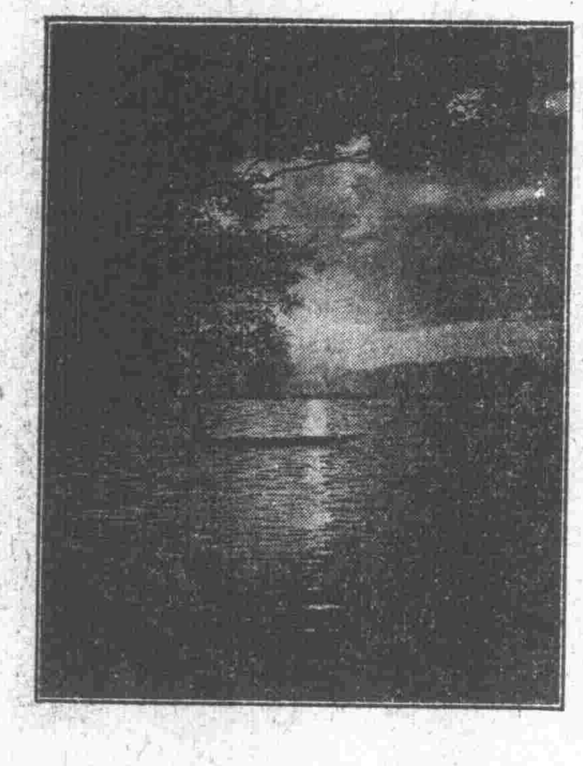
扇舟弄月

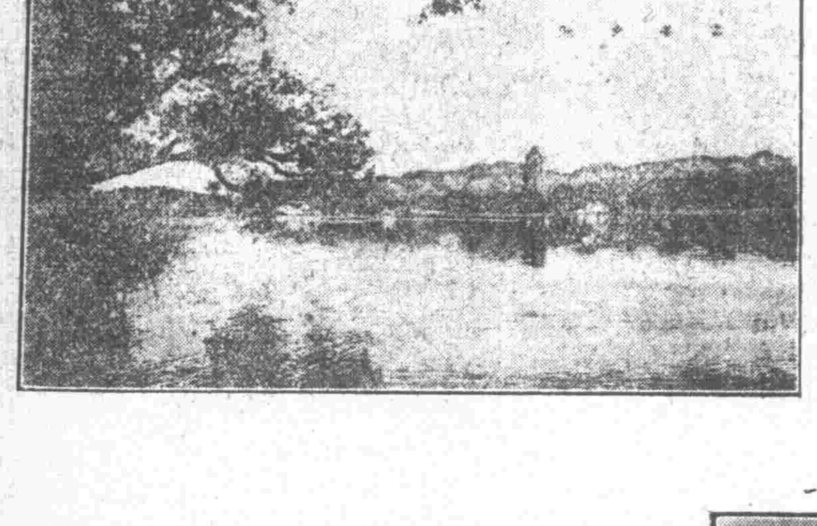
雷峯夕照縮影

來樣定織之一（意國首相墨索里尼氏）

西湖內湖全景縮影

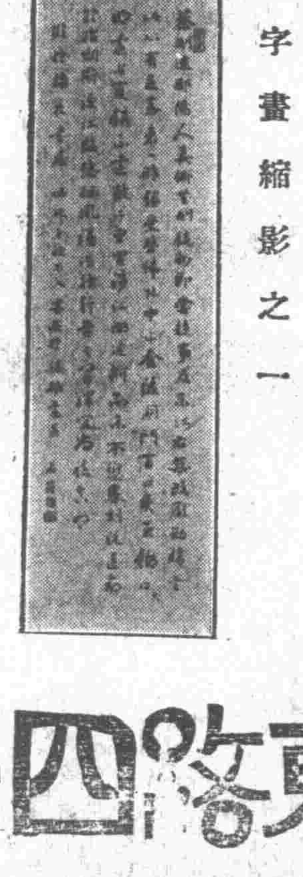
字畫縮影之一

定織照像價格

一如定織長五寸闊四寸（每張定價三角）或長八寸闊五寸（每張定價六角）之照像一張除定價外另加製版費洋三十元多織可酌減

一如定織長十寸闊八寸（每張定價一元二角）或長十五寸闊十寸（每張定價二元四角）之照像一張除定價外另加製版費洋六十元多織可酌減

一定織不計多寡均可照辦

一來樣須以八寸或十二寸照片光線清晰而無疵點爲宜

廣州惠愛東路四一一號 ● 香港皇后大道中七十六號